דבר

ההסתדרות הכללית של העובדים בארץ ישראל
דבר
עתון פועלי ארץ ישראל
מייסדו ועורכו הראשון ברל כצנלסון ז"ל
מאושר ע"פ לשכה?

יום ה', כ"ז באדר תשל"ד, 21 במארס 1974 • גליון 14942 • השנה הארבעים ותשע

היום 12 עמודים • המחיר 85 אגורות

היום ב"דבר"
- ההתפטרות והסערה / דן פתיר
- לא להקטין שטח הדירות / א. קושניר
- מגבלות הדיפלומטיה האישית / ג'והף קראפט
- הנמענים שתקו / חיים איזק
- סיוטי נסיעה בת"א / דוד מושיוב
- סגירת "אות" / נתן רונן
- משק וכספים / עמוד 9
- כוכבים ולילות / עמוד 10
- מדריך לבידור, ביקורת טלוויזיה ורדיו / עמוד 11
- מענין לענין

מזג האוויר

מעונן חלקית. אפשרות לגשמים מקומיים.
הטמפרטורות הצפויות: ירושלים 8—17 מעלות, תל אביב 12—18, חיפה 14—18, השומרון 15—18, רמת הגולן 4—11, נהריה 10—20, לוד 8—20, צפת 6—13, יריחו 10—21, עזה 10—18, טבריה 10—24, באר שבע 8—18, נצרת 9—16, אילת 10—22, עפולה 9—20 ושפרץ שלמה 13—22 מעלות.

SEIKO
מעבדת שרות ארצית
דיזנגוף 154 ת"א

...ישת דמשק ומוסקווה - הנושא העיקרי של קיסינג'ר בברה"מ

...עד יציאתו של דיין ומהלך השיחות ...שפעו מתוצאות המאמצים האמריקאים; ...ר החוץ האמריקאי ייצא במוצ"ש

...חגי אשד, סופר "דבר"

...י שעה לא חל שינוי ...למה ששר הבטחון משה ...ייצא לארצות־הברית ...בחודש כדי להיפגש ...שר החוץ האמריקאי הנרי קיסינג'ר. עם זאת ...ן הנמנע כי יחול שינוי ...למה זו ערב מועד הנ... ...ה, אם יוברר עד אז כי ...בירים והסורים ממשי... בעמדותיהם המלחמ... ...ת התוקפניות הנוכחיות ...מספר אתמול ממקורות ...מכים.

...קורות הביעו את ההערכה ...בית כי הנסיעה תצא לפועל ...י שקיסינג'ר יחזור ממוסקוה ...בידיים ריקות ולאור שגם ...נים הישירים שמקיימת וא... ...סון עם דמשק יישאו פירות. ...ורות הכחישו את הידיעה ש... ...מה אתמול ב"מעריב" מאת ...ר בוושינגטון, אשר ביקר ...כונה בישראל, ואשר לפיה ...חילוקי דעות בין ישראל ל... ...ות־הברית בנוגע לעתידה של ...יסוריה. המקורות אמרו, כי מדי... ...בידיעה ישנה כלפני שבועות ...ם על דעות שונות שהושמעו ...רה בלתי מחייב בשיחות עם ...החוץ האמריקאי הנרי קיסינ... ...ובכלל זה בעיית קונייטרה ...אלה העיקרית בשלב זה, לדעת ...קורות בירושלים, היא מה יהיו ...נים הסורים לתת בתמורה ל...

הצעות הישראליות במסגרת הסכם ההפרדה. ואם יתנו הסובייטים את ידם לעיסקה סורית של "קח ותן" עם ישראל, שתאפשר הסכם הפרדה על בסיס של הדדיות. לדעת ישראל, לא עומדת עתה על הפרק שאלת קונייטרה אלא שאלת הכוונות הסורית והסובייטית להסכם הפרדה על בסיס של הדדיות. וזהו ככל הנראה הנושא העיקרי של המגעים האמריקאיים עם דמשק ושל הבירורים שיקיים קיסינג'ר במוסקוה. תוצאת בירורים אלה תשפיע ככל הנראה, על מועד ביקורו של דיין בוושינגטון ועל מהלך השיחות בינו לבין קיסינג'ר. המקורות אמרו כי מסיבה זו מוקדם לדבר עתה על הצעות ישראליות מגובשות או על מחלוקת בין ישראל לבין ארצות־הברית סביב הצעות אלה.

לדעת המקורות עתה הוא תורם של הסורים והסובייטים להבהיר את כוונותיהם. והמשך הירי הסורי הארטילרי נגד ישראל, יום אחר יום הדאי שיפריע לשיחות פוריות על הסכם הפרדה בין ישראל ל־סוריה.

מאת נחום ברנע, סופר "דבר" בארה"ב

וואשינגטון (מיוחד ל"דבר"). — שר החוץ האמריקאי הנרי קיסינג'ר ייצא לביקורו בברה"מ במוצאי־שבת — הודיע אמש משרד החוץ.

הביקור יארך למעשה שלושה ימים. ביום ה' הבא ייפגש עם שר החוץ הבריטי ג'יימס קאלאהן בדרכו חזרה לוואשינגטון, לפתיחת שיחותיו עם משה דיין.

אור לאתמול נפגש קיסינג'ר עם שגריר ברה"מ בארה"ב אנאטולי דוברינין, לשיחת הכנה לקראת מסעו למוסקוה. דובר משרד החוץ לא ידע למסור פרטים על תוכן הפגישה, אך אין להוציא מכלל אפשרות שנדונו בה הארועים בגבול הסורי וסיכויי שיחות וואשינגטון. נושא זה יהיה אחד המרכזיים בביקור קיסינג'ר. עם זאת, לא יקח עמו קיסינג'ר הפעם את עוזרו ג'וזף סיסקו. ייתכן, אמר אתמול דובר משרד החוץ, שהממונה לענייני המזרח־התיכון שיצטרף למסע יהיה אלפרד אתרטון.

וושינגטון קיימה מגעים לגבי בואו של הנציג הסורי

יתכן שיגיע שבוע אחרי ביקורו של דיין

מאת נחום ברנע, סופר "דבר" בארה"ב

וואשינגטון (מיוחד ל"דבר"). — דובר משרד החוץ האמריקאי כבר אתמול, כי התקיימו מגעים עם ממשלת סוריה לגבי בואו של נציג סורי לשיחות וואשינגטון על הפרדת־הכוחות בגולן. הדובר סירב למסור פרטים על הוצאת המגעים.

המגעים בין ארה"ב לסוריה היו ישירים, ולא באמצעות המצרים או הסובייטים, זאת אמר דובר משרד החוץ.

יש להניח, כי המועד הנוח ביותר הבורצע לביקור הנציג הסורי הוא שבוע אחר ביקור שר־הבטחון משה דיין בוואשינגטון, בתום התקופה הקצרה שר־החוץ הנרי קיסינג'ר מתכוון לקחת. הפרש הזמן בין שני הביקורים יהיה נוח לסורים. המעוניינים להבליט את העובדה שאין מגעים ישירים בינם לבין ישראל. אך הוא יהיה נוח גם לדיין, בשל הפער הצפוי בדרג בין הנציג הסורי, כנראה, קצין בכיר בצבא, לבינו.

עד עתה לא היו, לפי מקורות ישראליים, אלא גישושים בלתי רשמיים בין ארה"ב לישראל בישראל, כי בשיטה הנוכחית

(המשך בע' 2, טור 3)

האפיפיור קורא לחילופי שבויים

קיבל לראיון 2 אבות של שבויים ישראליים

קרית הוואטיקאן, (ע"ר יופי"ע ועי"ן). — האפיפיור באולם השישי קרא אתמול לחילופין מוקדמים של שבויים בין ישראל וסוריה. הוא השמיע קריאה זו בראיון פרטי שהעניק לאבותיהם של שני שבויים ישראליים המוחזקים בסוריה.

בהצהירו כי הוא תומך בכל לב בתקוותיהם של שני האבות, אמר האפיפיור: "הינני רוצים שיתנהלו מו"מ חיובי ופורה, שיאפשר את חילופי השבויים בקרוב".

האפיפיור אמר את הדברים ב־קבלו את שני האבות, ברוך תור ופרץ מעוז, שביקרו אצלו כשהם מלווים עלידי נציג השגרירות הישראלית ברומא, מאיר גבעס.

האפיפיור, שהתבקש עלידי שני האבות להתערב לטובת שבויי ה־מלחמה, קרא לכל השלטונות ה־נוגעים לעשות כל מאמץ אפשרי כדי "לשים קץ בכל הקודם ל־סבל אנשים כה רב. אנו רוצים להביע שוב את רגשות הסלידה שלנו מן המלחמה שהיא תופעת־רשע. ואת רצוננו העז לראות בסילוק גורמי המלחמה ברוח של צדק, הבנה והתפייסות".

ברוך תור סיפר אמש בתכנית "היום הזה" ברדיו כי האווירה ב־פגישה עם האפיפיור היתה נעימה לבבית.

האפיפיור נפרד משני נציגי ה־הורים באמרו בעברית "שלום", הושיט את ידו ולחץ את ידי כל אחד מהם. כן העניק להם כש־מליון, שעליו מצויירת יונה השלום, עם הכתובת "שלום" בל־שונות.

פרץ מעוז, הנציג הישראלי ה־שני שהשתתף בפגישה, הודה בשמו לאפיפיור על כעשיו בעבר, עד לקבלת רשימת השבויים, וביקש ממנו להמשיך לסייע בעתיד, עד לשיחרור השבויים.

סין מסרבת להחזיר מסוק סובייטי שנחת נחיתת־אונס

בייג'ינג (יופי"ע, ע"ר ועי"ן). — מסוק סובייטי נחת לפני שבוע נחיתת חירום בטריטוריה סינית, אך השלטונות הסיניים התעלמו מכל הבקשות להחזיר את כלי הטיס ואנשי צוותו — כך הודיעה אתמול סוכנות הידיעות הסובייטית "טאס".

בהודעה צויין, שהמסוק, ובו שלושה אנשי צוות, טס באזור אלטאיסקי, דרומית לנובוסיבירסק, בדרכו לאסוף איש צבא חולה אנוש, בעת ש"מזג אוויר קשה" אילץ אותו לנחות.

בהודעה צויין, כי הטייס התקשר ברדיו אל בסיסו ו־תיאר את התקרית. ומשרד החוץ הסובייטי הודיע על כך לסגריר הסיני, ליו הסין צ'ואן, ב־15 במארס. כן נמסרה הו־דעה לנציג הסיני באיזור ה־גבול. "אולם עד כה לא נתנו הסינים כל תשובה" — נאמר בהודעת "טאס".

אש ארטילרית סורית לעבר כוחותינו במובלעת

לא היו נפגעים; הושבה אש

מאת סופר "דבר"

הסורים ירו אתמול בשעות הצהריים מספר פגזי ארטילריה ופגזי מנקים ל־עבר כוחות צה"ל שבאיזור המובלעת ברמת הגולן. לא היו נפגעים בצידנו והוא הושבה אש. — מסר דובר צה"ל.

סופר "דבר" מציין, כי אתמול היה יום שקט יחסית לעוצמת הירי ופגזי האש הארטילריים ומטנקים שאירעו בשבוע האחרון. היו ימים שבהם נורו מאות רבות של פגזים מכל צד לעומת הפגזים שנורו אתמול רק מהצד הסורי.

הרמטכ"ל בישיבת ועדת חוץ ובטחון

ועדת החוץ והבטחון של הכנסת קיימה אתמול ישיבה נוספת בה השתתף הרמטכ"ל, רב־אלוף דוד אלעזר. אשר דיווח לוועדה על תקריות האש של הימים האחרונים בחזית הסורית.

בתום דיווחו השיב הרמטכ"ל על שאלות חברי הוועדה.

האלוף של מסיים היום שירותו בצה"ל

מאת סופר "דבר"

סגן הרמטכ"ל האלוף ישראל טל, מסיים היום את שירותו ב־צה"ל. האלוף טל שוקל, בין ה־יתר, אפשרות להצטרף לפעילות פוליטית. אפשרות אחרת היא ש־הוא יפנה לעבודה אקדמית באוני־ברסיטת תל־אביב.

בשר אלנבי ייסגר עד להודעה חדשה — עקב השטפונות, ולכן ישמש את הציבור גשר דמיה.

מישל ז'ובר יוצא מחר לביקור באלג'יר

מאת ז'אק מורים, סופר "דבר" בצרפת

פאריס, (מיוחד ל"דבר"). — שר־החוץ הצרפתי מישל ז'ובר ייצא מחר לביקור רשמי בן יומיים באלג'יר. כין היותר עתיד ז'ובר להתקבל לשיחה אצל ה־נשיא בומדיין.

בפאריס סבורים, כי עיתוי ה־ביקור הוא בלתי מוצלח. שכן הוא נערך זמן קצר לפני פתיחת ה־דיון המיוחד של עצרת או"ם ב־נושא המאגר העולמי של חמרי גלם וחלוקתו "הגדולקה" בין ה־מדינות המפותחות לבין המדינות המתפתחות. דיון זה נערך ביוזמת אלג'יריה, שהעלתה את רעיון ה־דיון זמן קצר לאחר שהופעל חרם הנפט הערבי.

סוריה קוראת לבלתי־מזדהות לנתק היחסים עם ישראל

אלג'יר, — (יופי"ע). — שר החוץ הסורי עבד אל חלים חא־דאם קרא אתמול למדינות הבלתי־מזדהות לנתק את כל קשריהן עם ישראל ולהעניק תמיכה מלאה ל־ערבים בסכסוך במזרח־התיכון.

קריאתו של חאדאם השמעה ב־מושב השני של כנס נציגי הארצות הבלתי־מזדהות הנערך עתה באלג'יר. המושב נערך בדלתיים סגורות.

קודם לכן החליטו הנציגים בכנס היע לדחות את הדיון בהורדת מחיר הנפט המיוצא למדינות ה־עולם השלישי ולדון תחילה בבעיית המזרח התיכון.

חאדאם הבע גם לדיון באפשרות לסלק את ישראל מאו"ם ומכל או־מותי.

שומר הדג אתמול בשוגג עני חיילים, ופצע שלושה אחרים. כשחשב אותם לאנשי הצבא הרפובליקאי האירי. הדבר ארע בכפר, קטן דרומית לבלפאסט.

הנסיכה אן ובעלה ניצלו מנסיון התנקשות בחייהם

3 שומרי־ראש נפצעו קשה; נעצר חשוד שזהותו טרם ידועה

לונדון (א.פ., יו.פ., ע"ר ועי"ן). — הנסיכה אן ובעלה מארק פיליפס ניצלו אמש מנסיון התנקשות בחייהם. נהג המכונית של הזוג ו־שלושה משומרי ראשם — נפצעו קשה. משטרת לונ־דון עצרה חשוד בהתנקשות, שזהותו טרם נודעה.

ההתנקשות אירעה סמוך לארמון סנט ג'יימס, מקום משכנה של המלכה האם. בכביש הארוך הי־שר המחבר את ארמון באקינגהם לכיכר טרפאלגאר. הנסיכה ובע־לה היו בדרכם לארמון המלכותי מקבלת פנים רשמית.

נמסר, כי המתנקש הופיע לפתע במכונית, התפרץ ל־נתיב הנסיעה של מכונית ארמון המלכות וחסם את דרכה. אז יצא ממכוניתו ו־ירה לעבר המכונית המל־כותית, בסך הכל ירה, כפי הנראה, שש יריות. מן ה־יריות נפגע גם שוטר שהיה במקום וחש לפוכך בגופו על חלון המכונית. מאות שוטרים הגיעו למקום תוך דקות והזוג יחד עם הפצו־עים הובלו לארמון באקינג־הם.

נמסר, כי אן ובעלה לא נפגעו כלל ואולם הם נתונים בהלם. אשר לזהותו של המתנקש מסר דובר ה"סקוטלאנד יארד" כי ה־איש הובל לתחנת המשטרה המ־קומית של קנון רוו. נחקר ועדיין לא זוהה.

בבשדר החדשות המיוחד של הבי.בי.סי. נמסר, כי הובהר מעל לכל ספק שהמתנקש אמנם הת־כוון להרוג את הנסיכה ובעלה. זהו נסיון ההתנקשות הראשון ב־בני משפחת המלוכה מאז אמצע שנות השלושים, כאשר גבר צעיר ירה באקדח לעבר המלך.

בקורות בלתי רשמיים הפלו מספר השערות לגבי זהותו של המתנקש, שהבולטת שבהן גורסת, שהאיש נמנה על הצבא האירי הרפובליקאי.

ראש הממשלה הארולד וילסון ביקש להמציא לו דו"ח מפורט על התקרית ושר הפנים הה־ רוי ג'נקינס כינס כבר כבמה מעוזריו להתייעצות. ייתכן שעוד במשך הלילה תימסר על ידי ראש הממ־שלה או שר הפנים הודעה מיו־חדת בפרלמנט.

האגודה למען הגנת האורח ב־בריטניה פירסמה אמש הודעה בה קבעה, כי ההתנקשות בחיי הנסי־כה היא ראיה נוספת לכך שיש לפעול מיד כדי להחזיר את עונש המוות בבריטניה.

פצועים בהפגנות סטודנטים בביירות

ביירות, (ע"ן). — כוחות הבטחון הלבנוניים הופעלו אתמול כדי לפזר את ה־מתרפים שהקימו סטודנטים מפגינים ברבעים אחדים ב־מערב ביירות, המשטרה השתמשה בפצצות־גז ובר־גאז מדמיע, כדי לפזר את הסטודנטים ונמסר, כי כמה סטודנטים נפצעו.

ראש ממשלת לבנון סאקי א־דין סולח הכריז, כי כוחות ה־בטחון קיבלו פקודות המורות לבי־צע כל הסטודנטים מלהחזיר לבנין כשהר המוצע זמי לשם כך שהי־כינוים להפעיל כחה גם בעתיד. לא נמסר על מספר הפצועים או־לם בידיעות צויין, כי יש פצועים הן בין השוטרים והן בין הסטו־דנטים. מספר המפגינים עלה לכ־5,000.

הסטודנטים פתחו בהפגנות ב־מחאה על העלאת שכר הלימוד ב־אוניברסיטאות ב־10 אחוזים.

ההסתדרות הכללית של העובדים בארץ־ישראל
התאגדות פועלי הבנייה, החשמל והאלקטרוניקה

ביום הראשון, א' בניסן תשל"ד — 24.3.1974 — ב־3 אחה"צ
באולם הישיבות של הועד הפועל של ההסתדרות, קומה ה',
ברחוב ארלוזורוב 93, תל־אביב

ישיבת המרכז

על סדר היום:

לקראת חידוש הסכם העבודה

חברי המרכז ומזכירי האגודות, המטפלים בעובדי מתכת מוזמנים

נא לדייק. ש. קדר

הועידה התשיעית של קופת־חולים

תתקיים בימים 26, 27, 28 במרץ 1974
(ג' ד' ה' בניסן תשל"ד),
בבית־ההבראה "מבטחים" בזכרון־יעקב.

ישיבת הפתיחה תיערך ביום שלישי 26 במרץ (ג' בניסן תשל"ד),
בשעה 11.00 לפנה"צ, בבית־ההבראה "מבטחים".

הועדה המכינה מתכנסת ביום שני, 25 במרץ 1974 (ב' בניסן תשל"ד),
בשעה 4.00 אחה"צ, באולם הישיבות במרכז קופת־חולים.

סיעת המערך

צירי סיעת המערך לועידה מתכנסים ביום ראשון 24 במרץ, בשעה 4.00 אחה"צ, באולם הישיבות במרכז קופת־חולים (רח' ארלוזורוב 101, תל־אביב).

סיעת "הליכוד"

צירי סיעת הליכוד לועידה מתכנסים ביום פתיחת הועידה 26 במרץ 1974 בשעה 2.00 אחה"צ, בבית־ההבראה "מבטחים", בזכרון־יעקב.
פגישת חטיבת תכלת־לבן וסיעת הליכוד תיערך ביום חמישי 21 במרץ, בשעה 5.30 אחה"צ, בבית ז'בוטינסקי (קומה א').

סיעת "מוקד"

צירי סיעת מוקד לועידה מתכנסים ביום שני 25 במרץ 1974, בשעה 7.30 בערב, במשרדי מוקד (רח' בוגרשוב 60, תל־אביב).

צירי סיעת העובד הדתי לועידה מתכנסים ביום שלישי, 26 במרץ 1974 (ג' בניסן תשל"ד), בשעה 2.30 אחה"צ, בבית־ההבראה "מבטחים" בזכרון־יעקב.

סיעת רק"ח

צירי סיעת רק"ח מתכנסים ביום ראשון, 24 במרץ 1974 בשעה 5.00 אחה"צ, במרכז רק"ח, רח' מזא"ה 61 תל־אביב.

ישראל גרנית
יו"ר הועדה המכינה

מנהל המכון הגיאולוגי ד"ר א. זהר:

בשיטה הנוכחית של מחקר וחיפושי נפט לא נגיע לתוצאות גם בעוד 10 שנים

מתריע על כפילויות ומבנה ארגוני לקוי

מאת אברהם קושניר, סופר "דבר"

מנהל המכון הגיאולוגי במשרד־הפיתוח הד"ר אלי זהר, כתב בתזכיר שהכין על ארגון פעי־לות הממשלה בחיפושי נפט ב־ישראל, כי בשיטה הנוכחית של חיפושי הנפט בישראל יש כפילויות, היעדר העברה אינ־פורמציה בין גופים שונים ב־משטרה ומבנה ארגוני לקוי, ה־פוגעים בסיכויים למצוא נפט בישראל. בתזכירו כותב הד"ר א. זהר: "לצערי עלי להביע את החשש שמחקר בזה וחיפוש כזה לא יביאו אותנו למטרה גם בעוד עשר שנות מחקר וכאה קידוחים, לא נדע אם יש נפט באדמת ישראל".

בפתח התזכיר כותב מנהל המ־כון הגיאולוגי כי: "שר־הפיתוח, בדבריו בסימפוזיון על חיפושי נפט בישראל בשנות ה־70, אמר כי נכשלנו בארגון המאמצים הממל־כתיים בחיפושי נפט. לאור המתו־חה כיום נראה לי — כותב הד"ר זהר — שאנחנו, בבירור ובמודע, ממשיכים לצעוד באותה דרך ש־כולם מדים שנכשלה".

בהמשך התזכיר מפורטים עשרה גופים וארגונים המטפלים בחק־ר הגיאולוגי בארץ: המכון ה־גיאולוגי, שהוא מחלקה במשרד ה־פיתוח (באותו ענה עם משרד ה־מסחר והתעשיה ולא ברור בשלב זה כה יהיה גורלו). המכון למח־קרי נפט וגיאופיזיקה, שהיה בעת הכנת התזכיר חברה ממשלתית ב־משרד־הפיתוח החברה לחקר הימים

(המשך בע' 2, טור 7)

קראו ב"דבר" של יום ו'
וב"דבר השבוע"

- הפלשתינאים: ההחמצה הגדולה — מאת חנה זמר
- צדוק בעד חוקה — ראיון עם שר המשפטים — מאת ישראל לנדרס
- הנפט והמו"מ עם סוריה — מאת חגי אשד
- "סובייטים" מתהווים בישראל — מאת טדי פרויס
- שבוע חם בנולן — מאת יונה שמשי
- הירידה — מציאות ושמועות — מאת שמשון עופר
- המתנשא אינו עולה אלא יורד — מאת יהודה גוטהלף

ב"דבר־השבוע"

- הפרופסורים — מקום שמור בצמרת — מאת רות בונדי
- שולחן עגול — מאת נחום פונדק
- מכל הרוחות — מאת עדית זרטל
- ראיון עם אהרן ידלין — מאת יוסי ביילין
- שמיים שחורים — מאת ארנולד שרמן
ב"משא"

ב"משא"

- המטאמורפוזות של הסה — מאת א. שאנן
- פונאס הזכרון — סיפור מאת ול־ ל. בורחס
- על ספרים — יהודה סלוצקי; יהודית אוריין בן־הרצל תחדישי לשון
- תערוכות * מוסיקה

אבלים על מותו ללא עת של
סא"ל (מיל.)

יחזקאל אלון ז"ל

הלויה תצא היום, יום חמישי כ"ז באדר תשל"ד (21.3.74) בשעה 14.00 מבית ההלוויות העירוני רח' דפנה 5, תל־אביב, לבית העלמין בחולון
לחלקת ותיקי ארגון ההגנה

רעייתו: רעיה
בתו: עדנה וחזי אשל
בנו: דודיק ודליה אלון
אחיינו: יצחק ויסבלט ומשפחתו
והנכדים

בית תל־יוסף

מרכין ראש ואבל מרה יחד עם

המשפחות השכולות

בנפול בניו וחבריו שמסרו נפשם להגנת גבולות המדינה במלחמת יום הכפורים

אלי אבירם הי"ד
ישי יזהר הי"ד
אייל הפטר הי"ד
יצחק תמיר הי"ד
דב (דובי) שדה הי"ד

יהי זכרם ברוך

חברי תל־יוסף

נמלי עדביה ...פורט־איברהים נפתחו לתנועה

...הי"ר, (יופי"ע). — נמלי ...ה ופורט־איברהים שבמפרץ ...נפתחו אתמול מחדש ל... ...ת הבינלאומית — מסר ה... ...ד לתחבורה ימית בקאהיר.

ביום ראשון 24.3.74 יתקיים

כנס ארצי של המזכירים, המטפלים וועדי הפועלים, בענף האפיה.

הכנס יתקיים בועד הפועל של ההסתדרות, אולם הישיבות קומה ד', בשעה 9.30 בבוקר

סדר היום:
(א) תשדום חד פעמי לפועלי האפיה עבור הודשים ינואר, פברואר ומארס ש.ז.
(ב) לקראת חידוש ההסכמים הקיבוציים לשנת 1974.

י. בר־אבא
המזכירות הארצית
של התאגדות פועלי המזון

בצער רב אנו מודיעים
על פטירתו של אבינו וסבנו היקר

יוסף־דוד מיטלפונקט

סופר אידי

הלויה תתקיים היום יום חמישי כ"ז באדר תשל"ד 21.3.74 בשעה 12.0 בבית העלמין בחולון.

המשפחה המאבלת

בִמלאות שנה לפטירת יקירתנו המורה

חנה בר־אדון ז"ל

נעלה לקברה ביום א' 24.3.74 בשעה 3.00 אחה"צ
כתאספים ליד הכניסה החדש של בית העלמין בחולון

המשפחה

משתתפים באבלם של
משפחות הנופלים

בשארי אמיר ז"ל
מאושר משה ז"ל
סעדד אליהו ז"ל

שנפלו במלחמת יום הכפורים

מושב גאולים

הננו מודיעים בצער על פטירתו של

הח' ירחמיאל חומסקי ז"ל

מעובדי הועד הפועל לשעבר

הועד הפועל של ההסתדרות
וחבר עובדיו

שר הבטחון משה דיין, ביקר אתמול במפקדת פקוד ה־מרכז של צה"ל וסייר במוצבים קדמיים שבבקעת הירדן. בילוו לשר הבטחון, הרמטכ"ל רב אלוף דוד אלעזר, אלוף פיקוד המרכז, אלוף יונה אפרת ומתאם הפעולה בשט־חים, אלוף שלמה גזית.

דיין ישיב היום להצעה לסה"י על התוקפנות הסורית

מאת סופר „דבר" בכנסת

שר הבטחון משה דיין ישיב היום בכנסת על הצעה דחופה לסדר היום בדבר „התוקפנות הסורית ההולכת וגוברת". את ההצעה הגיש ח"כ בן־ציון קשת (ליכוד) ונשיאות הכנסת הכי־רה בדחיפותה של ההצעה.

אתמול החליטה סיעת הליכוד בכנסת, כי היא מחייבת משא־ומתן על הפרדת הכוחות בסוריה על בסיס שלושה עקרונות: ה־נסיגה תהיה עד לקווי הפסקת האש שנקבעו בתום מלחמת ששת הימים; ההסכם מותנה בשחרור השבויים; כן מותנה ההסכם ב־שחרור יהודי סוריה. בהתקיים שלושת התנאים הללו תוכל יש־ראל להסכים להחזרת הכפריים ה־סורים למקומם. ח"כ גאולה כהן הסתייגה מהצורך להזכיר את ענין החזרת הכפריים הסורים. ואילו שמואל תמיר אמר „שעלינו להיות רגישים להתדרדרות בעיית פליטים חדשה, אף אם איננו אשמים בה".

חילופי דברים קשים בסיעת „הליכוד" סביב התקציב האלטרנטיבי

ח"כ א. שרון מכחיש שהתפטר מהנהלת הליכוד

מאת דניאל בלוך, סופר „דבר" בכנסת

ח"כ אריאל שרון הודיע אתמול בישיבת סיעת הליכוד ב־כנסת, כי הוא לא התפטר מ־הנהלת הליכוד או מכל מוסד אחר בו הוא חבר, והפרסומים בענין זה נבעו, לדבריו, מאי־דיוק של דובר המפלגה הלי־ברלית.

שרון אמר, כי איננו בן המת־פטרים, ואף פעם לא התפטר מ־שום מקום. גם מצה"ל לא התפטר. הוא אמר, כי הוא יפעל עתה בכל האמצעים כדי להביא לאיחוד מלא בין במפלגת הליכוד. ולדעתו זהו הצעד הדרוש בשעה זאת.

בישיבת סיעת הליכוד בכנסת היו אתמול חילופי דברים חריפים על רקע הגשת התקציב האלטר־נטיבי. את עיקר הביקורת על התק־ציב מתחו אנשי „חרות". ראש המתקיפים היה ד"ר יוחנן באדר. הוא אמר, כי אינו מסכים להרבה פרקים בתקציב ולדעתו רוב ה־תומכים בו אף לא קראו אותו. הוא ציטט, בתוך של הסכמה, דב־רים של אנשי האוצר שאמרו ש־התקציב הוא אפס מאופס ואינו שווה את הנייר עליו הודפס. דב־ריו עוררו סערת רוחות בקרב חב־רי הסיעה שהיו שותפים להכנת התקציב האלטרנטיבי.

יחזקאל פלומין אמר, כי ד"ר באדר התחכם בכוונה בהשתתפות בדיון על התקציב. בעוד שיתר נציגי הליכוד בוועדת הכספים אישרו את ההצעה. כמה משתת־פים האשימו את באדר, כי אין הוא רוצה בתקציב אלטרנטיבי, משום שהדבר כמוהו הוכחה לכש־לון פעילותו האופוזיציונית במשך 25 שנים.

יורם ארידור טען שהתקציב הא־לטרנטיבי פורסם מבלי שנדון בסיעת הליכוד, ובניגוד לכל ה־הליכים המקובלים. על כך הגיב זלמן שובל ואמר, כי הוא (ארי־דור) אינו נוהג כהלכה בסיעת הליכוד בהסתדרות.

דבר
DAVAR دافار
העורכת חנה זמר
משנה לעורך דוד פדהצור
מזכיר המערכת אליהו אגרס
מנהל כללי גדעון נאמן
המו"ל — „דבר" בע"מ
בדפוס „דבר" בע"מ
המערכת והמנהלה: תל־אביב, רחוב שינקין 45, ת.ד. 199, טלפונים 286141 (6 קווים).
סניפים: תל־אביב, בית „דבר", רחוב שינקין 45, טלפון 286141. ירושלים, מערכת ומנהלה, רח' הלל 16, טלפונים 231251-3. חיפה, רחוב הנביאים 27, טלפונים 642111-2-3.

ק. תאלר: קבלת פנים צוננת צפויה לקיסינג'ר במוסקוה

לונדון (יופ"י). — לשר החוץ האמריקאי הנרי קי־סינג'ר מצפה קבלת פנים צו־ננת בביקורו במוסקוה העומד להתחיל ב־25 במארס ויש להני־ח, שהאווירה בעת השיחות תהיה קשה — מסרו דיפלו־מטים מזרח־אירופיים בלונדון לסופר סוכנות יו.פי. קארל תא־לר.

הבעיות הקשות ביותר ליעמדו במוקד השיחות הן המזרח התי־כון, הגבלת הנשק הגרעיני ועניי־ני מסחר.

תאלר מציין, כי ההתקדמות ש־השיגו האמריקאים במזרח התיכון מעוררת לפי כל הסימנים קנאה וחשד במוסקוה. המנהיגים הסו־בייטיים חשים, כי מעמדם עורער בעולם הערבי ובמיוחד הורע מצ־בם במצרים. הדיפלומטים הקומו־ניסטיים אמרו, כי האמריקאים ניצלו לצרכי תעמולה את הישגי־הם במזרח התיכון. אין ספק ש־ההנהגה הסובייטית החליטה ל־הקן את המצוות על־ידי הגברת ההשתתפות הישירה בתהליכי ה־כרים בצה"ה.

מוסקוה מתרעמת גם על ה־שהיות ועל המכשולים, שלדעתה מערים המערב בדרך לכינוס ועי־דת פיסגה לסיום הוועידה לבטחון אירופה.

אשר לשיחות על הגבלת הנשק הגרעיני, מסרו אותם מקורות, כי מוסקוה לא תסתפק אלא בשוויון איכותי וכמותי שלה עם ארה"ב בתחום זה.

רפ"י תציע את ג. בן־ישראל לראשות המח' לאיגוד מקצועי

מאת סופר „דבר"

חוגים בסיעת רפ"י מציעים למסור את ראשות המחלקה לאי־גוד מקצועי בהסתדרות לעו"ד גדעון בן־ישראל. הממונה הראשי על יחסי העבודה. בן־ישראל הוא אחד המועמדים ברפ"י לחברות בוועדה המרכזת החדשה. שלושת נציגי סיעת רפ"י בוועדה המרכזת ייבחרו בהצבעה חשאית.

בחטיבת רפ"י מציינים שבן־ישראל הוא בעל נסיון עשיר בטיפול ביחסי עבודה. בעבר שי־מש מזכיר מועצת פועלי באר־שבע ובשנים האחרונות מכהן כממונה ראשי על יחסי עבודה והטיפול בהוסלם של סכסוכי עבודה רבים בענפי המשק השונים. כן משמש עו"ד בן־ישראל מרצה ליחסי עבו־דה באוניברסיטאות.

ש. תמיר מבקש דיון דחוף בוועדת חוץ ובטחון על פרישת טל

מאת סופר „דבר" בכנסת

ח"כ שמואל תמיר הנמנה על נציגי הליכוד בוועדת החוץ וה־בטחון פנה אל יו"ר הוועדה יצחק נבון בבקשה לקיים בדחיפות דיון על נסיבות פרישתו מצה"ל של סגן הרמטכ"ל, האלוף ישראל טל.

תמיר מציין בפנייתו כי פורס־מו ונמסרו בציבור מפה לאוזן, הסברים סותרים ביותר לגבי נסי־בות הפרישה, ומן הדין שוועדת החוץ והבטחון תקבל מידע ישיר ופרטים משר הבטחון ומן הרמט־כ"ל, על נסיבות אלו.

ש. תמיר גם מבקש להזמין את האלוף ישראל טל לאותו דיון, על מנת שישמיע במליאת הוועדה את הנימוקים שהביאוהו לנקוט בצעד מרחיק־הלכת עליו הודיע.

גוש אמונים במפד"ל חותר להקמת מפלגה עצמאית

ביקורת על המר ובן־מאיר

מאת דניאל בלוך, סופר „דבר"

בישיבה סודית של ראשי גוש „אמונים" במפד"ל, סוכם על פעי־לה שתביא לפרישת הגוש יחד עם חוגי הצעירים מן המפד"ל ולהקמת מפלגה עצמאית.

בישיבה זו נמתחה ביקורת על ראשי סיעת הצעירים זבולון המר ויהודה בן־מאיר וסוכם, כי במקרה של הופעה עצמאית בבחירות הב־אות, לא יופיעו השניים בראש הרשימה ובשלושת המקומות ה־ראשונים יופיעו ראשי גוש „אמו־נים" — הרב דרוקמן, הרב לוינ־גר והכן פורת. ורק אחריהם חברי הכנסת המר ובן־מאיר.

ושינגטון קיימה

(סוף מעמוד 1)

קשר להצעות שעמדת ישראל להגיש. התפיסה האמריקאית היא, שלא ניתן להשיג הסכמה של ה־סורים להסכם הפרדה, אלא אם תוותר ישראל לפחות על שטח סמלי מכיבושי 1967. ישראל שר אפת לתמרן בתוך המסגרת ש־קבעה לעצמה עוד בהצעותיה ה־מוקדמות. כלומר, נסיגה משטחים במובלעת שנכבשה במלחמת יום הכיפורים והצבת או"ם, ולא חיי־לים סוריים, בשטחים שיפונו. אך אין זה אומר שהאמריקאים כותרים עם הדרישות הסוריות.

לדברי פקידים ישראליים, הם ינסו, כפי שכבר קרה עם מצרים, „לגשר על הפער" רק בשלבים מתקדמים יותר של המו"מ. ביני־תיים מתרכזים מאמציהם בהבאת הצדדים אל שולחנות הדיונים ב־ואשינגטון.

בתשובה לשאלה, שציטטה דב־רים שאמר דיין בישראל כאילו יש ספיקות לגבי ביקורו בוואשינג־טון, אמר אתמול דובר משרד־החוץ האמריקאי, שישראל לא הו־דיעה לאמריקאים על שום שינוי בתכנית ביקורו של שר־הבטחון.

אחד מידידיו המקורבים של הלורד סנאודון אמר אתמול, כי הלורד ורעייתו — הנסיכה מרגרט — מתכוונים לנסוע יחד לביקור בארה"ב בחודש מאי. „יש להניח שהודעה זו תפריך את הסיפורים הנפוצים על ברוגזם" — אמר הידיד.

לשכת העבודה תדון היום בבחירת מזכ"ל ההסתדרות

לשכת מפלגת העבודה תדון ה־יום בבחירת מזכ"ל ההסתדרות. ביום ב' תתחיל מזכירות הלשכה לדון בענין מיבנה הוועדה ה־מרכזת. אישה ייעשה רק בשלב מאוחר יותר.

בתגובה על הידיעות בדבר מינויים של חברי הוועדה המר־כזת החדשה אמר אתמול מזכ"ל מפלגת העבודה ח"כ אהרון ידי־לין, כי טרם נערך דיון בשום פורום מוסמך בנושא זה, וכי כל הפרסומים על מינויים שנעשו כבר, הם ספקולטיביים בלבד.

ש. רוזן: ההצעות בקשר לנסיעת דיין — על דעת הממשלה כולה

בישיבת הוועדה המדינית של מפ"ם שהתכנסה בתל־אביב, אמר שר־הקליטה שלמה רוזן, כי שרי מפ"ם לא חלקו על ההצעות ש־התגבשו בממשלה בקשר לנסיעת שר־הבטחון משה דיין לוואשינג־טון, וכי הן נתקבלו על דעת ה־ממשלה כולה.

רוזן הגיב להצעה לסדר היום של לסיף דורי, שביקש לקיים דיון על עמדת מפ"ם לגבי המו"מ עם סוריה על הפרדת הכוחות. לפי הצעת המזכיר המדיני נפתלי פדר, שניהל את הישיבה, נדחה הדיון למועד אחר, עד שיתבררו פר־טים נוספים על מהלך המו"מ.

הצעות של א. סלוצקי להזן בו־אי־הזמנת בן־אהרון לוועידת ה־הסתדרות, ושל ד"ר ר. בנקלר לכנס את ועידת המפלגה לנוכח החשש שהממשלה הנוכחית תתפ־טר בקרוב בעקבות הלחץ הצי־בורי — הועברו לדיון במזכירות המפלגה.

נפתלי פדר סיפר, כי נשיא רו־מניה נ. צ'אושסקו אמר לנציגי מפ"ם, כי המדינה הפלסטינאית תקום בשלב זה, ואפילו המלך חוסיין, שעמו נפגש, אמר לו ש־ישלים עם כך אם לא תהיה ברי־רה אחרת. כן אמר, שיאסר ער־פאת ישתתף בוועידת ז'נבה, ומי־סב לישראל להשלים עם כך.

פדר היה אחד משני נציגי מפ"ם שביקרו ברומניה לפי הזמ־נת הועד המרכזי של המפלגה ה־קומוניסטית. (ע)

צבי צור מסיים תפקידו כעוזר שר הבטחון; מ. הוד ימלא חלק מתפקידיו

מאת יונה שמשי, סופר „דבר"

עוזר שר הבטחון, רב־אלוף (מיל.) צבי צור עומד לסיים את תפקידו ב־1 ב־אפריל השנה, המועד תואם עם שר הבטחון משה דיין לפני זמן רב.

למעשה, מילא צבי צור תפקיד של סגן שר הבטחון אלא שלא יכול היה לשאת בתואר של סגן שר משום שאין הוא חבר כנסת.

צור היה אחראי בעיקר על ה־מערכת המשקית של משרד ה־בטחון הרכש ועל פיתוח אמצעי הלוחמה.

תפקידיו של הרב־אלוף (מיל.) צור יחולקו בין ראשי משרד הבטחון. ביניהם האלוף (מיל.) מרדכי הוד. מפקד חיל־האוויר לשעבר. האלוף הוד משמש עתה עוזר מיוחד למנכ"ל משרד ה־בטחון ועם הריאורגניזציה החדשה אותה מבקש להנהיג שר הבטחון, אחר שובו מארה"ב, יקבל תפקי־דים עיקריים, אותם מילא צבי צור. האלוף הוד יהיה כפוף ישירות לשר הבטחון. ייתכן ד־במסגרת חלוקת התפקידים תימסר לידיו האחריות על התעשיה ה־אווירית, שהיא חברה ממשלתית הכפופה לשר הבטחון.

לפני מלחמת יום הכיפורים עמד האלוף הוד להיכנס לתפקיד יו"ר מועצת המנהלים של התעשיה האווירית במקומו של עו"ד מ. סירון. אך בגלל המלחמה, בה מילא הוד תפקיד של יועץ ל־ענייני חיל האוויר — תחילה בפיקוד צפון ומאוחר יותר בפי־קוד דרום — לא יצאו תכניות אלה לפועל.

הרפורמה במס הכנסה — לקריאה ראשונה בכנסת

נטל המס יופחת ב־13 אחוזים בממוצע; מלווה בטחון יבוטל

מאת סופר „דבר" בכנסת

הכנסת קיימה אתמול דיון בקריאה ראשונה בשורה של חוקי מסים: חוק מלווה מל־חמה, חוק מלווה חסכון, חוק מס שירותים למוסדות בנק־איים והחברה־לביטוח ושורת תיקונים בפקודת מס־הכנסה.

שר האוצר פנחס ספיר הביא את החוקים לקריאה ראשונה והציין, כי הם באים במסגרת הרפורמה במס־הכנסה. במסגרת זאת יבוטל מילוה בטחון וישונו שיעורי מס־הכנסה. בממוצע יפחת נטל המס הישיר ב־13 אחוזים. קרוב ל־20,000 נישומים נוספים יוצאו מ־מעגל של משלמי המס. שיעור המס המירבי, כולל מילוה בט־חון, יפחת מ־70 אחוז בהכנסה של 42,000 ל"י בשנה, ל־65 אחוז בהכנסה חייבת של 70,000 ל"י לשנה. עם זאת, יאפשרו התיקו־נים למנוע עיוותים בגביית ה־שכר, על ידי תשלומי הוצאות רכב וספרות מקצועית פטורים מ־מס. השיכויים יוכנסו בהדרגה, ו־לגבי הוצאות רכב, תקבע ועדה ציבורית מקצועות ותפקידים ה־זכאים לפטור ממס. כמו כן הוכ־נסו תיקונים נוספים שמטרתם להחייב במס־הכנסה עיסקות ספקו־לטיביות על מכירת מקרקעין ו־ניירות־ערך.

חוק מלווה מלחמה — המאריך את זמן המילווה — וכן חוק מלווה חסכון ומס שירותים, אוש־רו אתמול בקריאה ראשונה, ואילו לגבי התיקונים במס־הכנסה טרם נסתיים הוויכוח.

ה ויכוח

ראשון המתווכחים י. פלומין (ליכוד) טען, כי מבחינת ההכנסה הריאלית אין לרפורמה כל ערך, וההכנסה הפנויה בידי האזרח לא תשתנה באופן משמעותי. א. אפ־רת (מערך־מפ"ם) אמר, כי הר־פורמה אינה מספקת מבחינת חלו־קת הנטל ותבע להצמיד את ה־ניכוי היציב ממס למדד יוקר המחיה וכן את הפטור המשפח־תי. כמו־כן תבע להגדיל את המס הישיר על בעלי הכנסות גבוהות.

י. בן־מאיר (מפד"ל) בירך על הקטנת שיעורי המס השולי — הוא הציע להקטין עוד יותר את המס הישיר ולהנהיג מס ערך מוסף. ז. שובל (ליכוד) דיבר נגד זלזול הממשלה בבורסה ונגד תיקונים בחוק הפוגעים בשוק ה־הון. י. גולן (ל"ע) הביע צער על שלא בוצעו כל המלצות „ועדת אשר" לרפורמה במסים. הוא אמר, כי יש לנהוג הורדות מד־רגות בביטול העיוותים, משום ש־הורדת שיעורי המס השולי היא קטנה ביותר.

יו"ר ועדת הכספים י. קרגמן (מערך) אמר, כי יש לקבוע אמ־צעים נוספים כדי להקדים את גביית המס מעצמאים. הוא הציע להגדיל את שיעורי מס שבח מקר־קעין, אך עם זאת לפטור כליל ממס דירות מגורים של בעל דירה יחידה. ש. תמיר (ליכוד) אמר, כי הרפורמה מביעה שיקולים שו־לים בלבד, ואין היא עונה על צרכי המדינה.

פ. ספיר: לא יתייקרו מצרכי היסוד — אם יוארכו הסכמי השכר בשנה

נציגי האוצר וההסתדרות יבדקו את ההקלות המוצעות במס ההכנסה

מאת סופרו הכלכלי של „דבר"

אם יוארכו הסכמי השכר הקיימים לשנה נוספת ולא תהיה התפרצות של העל־אות שכר, תתחייב הממש־לה שלא להעלות מחירים של מצרכי יסוד במשך שנה — אמר שלשום שר האוצר פנחס ספיר, בפגישת הש־רים הכלכליים של המערך וחברי המערך בוועדה המר־כזת של ההסתדרות. פגי־שה זו נמשכה יותר מחמש שעות ונוכח לקיים דיון נו־סף בפורום זה.

הקפאת מחירי מצרכי היסוד תחול גם על מחירי החשמל והד־לק. ביחס להקלות המוצעות במס־הכנסה, הציע ספיר שנציגי מינהל הכנסות המדינה וההסתדרות יקיי־מו בירור לגבי הטענות על הרג־רסיביות בהקלות אלה, אם כי לדעתו תהווה הקטנת שיעורי המס דחף נוסף לצמצום הנכונות להע־לים הכנסות. במידה שלא יגיעו לסיכום על ההקלות, יובא נושא זה לבירור נוסף בהשתתפות ספיר ומזכ"ל ההסתדרות בפועל, ירוחם משל. ביחס לתיקון הניכויים במס־הכנסה, הבהיר ספיר כי הוא החלטי ברצונו לבצע זאת.

במהלך הפגישה, שאל חבר הוועדה המרכזת עמוס דגני, על מי תחול הירידה ברמת החיים של 4—5 אחוזים. כן ביקש גם לדעת מה יהיו האמצעים שיינקטו כדי לחזק את ערכה של הלירה וכושר הקניה שלה. מוטב לירה בעלת ערך, מאשר הרבה לירות חסרות־ערך בכיס. דגני הציע שתהיה הידברות עם המעסי־קים כדי להעלות את כושר הקניה של הלירה. כן דרש הידברות בענייני המיסוי.

הדשצינא: סכנה לערעור כל מערכת השכר

מ"מ יו"ר המחלקה לאיגוד מק־צועי יהושע הדשצינא, הזהיר כי טיפול בלתי־זהיר בענין ביטול השחרור ממס של עיזיים עלול להביא להתמוטטות כל מערכת השכר. אף ההקלות במס הכנסה אינן נראות. הוא תבע שהממשלה תבהיר מה הן תכניותיה כדי לבלום את גל ההתייקרויות. מזכיר הסתדרות ההנדסאים והטכנאים זלמן שזקן, התריע נגד בניית המאר של בנייני הממשלה.

עמוס ביתן — חתן התנ"ך לנוער

עמוס ביתן, תלמיד כתה י"ב בבית ספר לשפיק בירושלים, בן 17, זכה אמש בתואר חתן התנ"ך הארצי לנוער, בחידון ש־נערך ב„היכל התרבות" בת"א. כסגן ראשון נבחר ישראל פלס, בן 17, תלמיד ישיבה „הישוב החדש" בת"א. כן נבחרו שני סגנים שניים: עוזיאל לוי, מכתה י"א בישיבה „נתיב מאיר" בירו־שלים, וגלעד גוזמן, מכתה י"א בבית הספר הריאלי בחיפה.

חבר השופטים החליט שכל אר־בעת ישתתפו בחידון התנ"ך הבי־נלאומי, שיתקיים ביום העצ־מאות בירושלים. ד"ר ש. לוין, יו"ר חבר השופטים, ציין, כי הפעם תהיה ישראל מיוצגת על־ידי 4 נציגים ולא ע"י 3 כבע־בר, וזאת גם על שהכבוד המילי־ין הרביעי של התושבים, שאליו היא צועדת.

חתן התנ"ך צבר 43 מתוך 47 נקודות, סגנו הראשון — 41, ושני הסגנים השניים — 35.

רבין: יש להערך לכוננות בטחונית

שר העבודה יצחק רבין הביע אתמול את דעתו, כי גימוק במחו־ני אינו כשר לעשיית חישובים קואליציוניים. מה שקורה, אמר, הוא שאנשים משנים דעתם בעק־בות מצבים במשורים מסויימים. השר רבין ענה אתמול בבה־ריים לשאלות תלמידי המכללה הטכנולוגית בבאר־שבע, בעת סיור במוסדות הכשרה מקצועית בעיר. היתה זו השמעה הבכורה של מר רבין בתפקידו כשר.

על סיכויי השלום אמר: אינני סבור שהשלום מוכה מאחורי ה־דלת וצפוי לנו מאבק מדיני ממו־שך. צריכים להיערך לכוננות בט־חונית ותהיה להשגת שלום. למ־רות מה שמתרחש בשטח הוגש ד־הבטחון עלינו להגביר את פריון העבודה, לקלוט עליה ולשפר רמת חייהן של שכבות נחשלות.

על העברת האלוף גונן מתפ־קידו: לפי מיטב ידיעתי, שום אלוף לא הודח והכל מצפים ל־סיכומי „ועדת אגרנט". אם תהיי־נה מסקנות מחייבות אני מקווה שייעשה מה שצריך להיעשות.

בתשובה לשאלה בדבר פרישתו של אלוף ישראל טל מתפקיד סגן הרמטכ"ל אמר השר רבין, כי הוא נמנע מלהגיב מאחר ואיש עדיין לא נתן פומבי באורח רשמי ל־מניעי פרישתו של האלוף טל. (ע)

האוצר ידחה הצעת בנק ישראל להטיל מס על רווחי מלחמה

מאת סופרו הכלכלי של „דבר" בירושלים

משרד האוצר החליט לדחות את הצעת בנק ישראל להטיל מס על הרווחים הצפויים מן ה־מלחמה. בנק ישראל הציע להט־יל מס בשיעור של 29 אחוז על הגידול ברווחיות, כשזו מוגדרת כאחוז הרווח התיפעו־לי מן המחזור בשנת 1973.

לדברי מקורות במשרד האוצר, ההחלטה שלא לגבות מס על רוו־חי מלחמה נובעת מחמש סיבות: הראשונה, לפי הערכת מינהל הכ־נסות המדינה לא צפויה הכנסה גבוהה מהמס, לפי הצעת בנק יש־ראל; השניה, כיום מוטל מס גבוה מאוד על חברות ואין מקום ל־עליה נוספת. המס הקיים עתה נע בין 92 אחוז לבין 68 אחוז וזהו שיעור גבוה ביותר שאין מקום להוסיף עליו; שלישית: הסיבה שבגללה המתנגדים באוצר להצעה היא שלגבי חברות חדשות אין כל בסיס להשוואה ביחס לגידול ברווחים; רביעית: מס על גידול ברווחיות יהווה עונש לחברות ש־הגידול ברווחיותן נובע מייעול ומשיפור של תהליכי הייצור. ה־סיבה החמישית: נסיון להטיל מס על רווחי מלחמה בבריטניה ל־אחר מלחמת העולם השניה ו[illegible] ארה"ב לאחר מלחמת קוריאה [illegible] על — לדברי מקורות [illegible] הכנסות המדינה. מסיבות אלו [illegible] אף שהאוצר ידחה, כאמור, ההצעה להטיל מס על רווחי [illegible]חמה.

צעדים לבלימת האינפלציה בצרפת

פאריס (יופ"י). — על רקע התסיסה הנרחבת בקר־ב פועלי התעשיה בצרפת הודיעה אתמול ממשלת צר־פת על תכנית כלכלית המ־יועדת לבלום את האינפלצ־יה, ששיעורה הסתכם ב־צרפת בשנה שעברה כ־[illegible] אחוז.

שר הכספים הצרפתי ואלרי ז'יסקאר דיסטאן אמר, כי לא תהיה זו משימה קלה. הוא [illegible] כי הממשלה אישרה הבנית הגבלת האשראי, הנהגת מס־ים מוסף על כמה מוצרים ו־השער הכפול של הפראנק ב־הכספים. לדברי השר נועדה התכנית להחזיר את האיזון ב־תשלומים, שנפגע על־ידי ה[illegible] מחירי הנפט.

שעה שהממשלה דנה בתכנית הכלכלית החדשה, הגבירו פו[illegible] בנקים שובתים ברחובות פ[illegible] הניפו דגלים אדומים ותבעו ל[illegible] לות את רמת השכר. ה[illegible] הכללי של המפלגה הקומוניס[illegible] הצרפתית, ג'ורג' מארשה ט[illegible] כי הפועלים שובתים „לא [illegible] העונג אלא משום שאין [illegible] לעשות. כן על ידי הפ[illegible] הריאקציונית של הממשלה [illegible] לות המפעלים".

אישור הצעתו לסה"י של ח"כ מנחם הכהן נדחה על הסף

מאת סופר „דבר" בכנסת

נשיאות הכנסת יצאה אתמול להגנתו של סגן יו"ר הכנסת מש־ה שיינמן מן המפד"ל, בתגובה על פרסומים בעיתונות, בהם הופי־עה טענה כלפי שיינמן. הסמכ־מזכיר הכנסת (שלידי יושב־ראש הכנסת והסגנים) להודיע שהצעתו הדחופה של ח"כ מנחם הכהן בנו־שא „הכשלת הרבנים בבשר לא כשר", לא אושרה ודחופה על־ידי יושב־ראש הכנסת והסגנים. בקשה והאישור נדחתה על הסף, כיון שבדברי ההסבר חסרו היו הפרטים הדרושים, שיאפשרו לברר את טענתו של ח"כ הכהן. עם זאת נודע, כי את הצעת הדחייה העלה סגן יו"ר הכנסת מ. שיינמן.

ארגון הנכים יאבק להגדלת הוצאות אחזקת הרכב

מאת סופר „דבר" בירושלים

„ארגון הנכים בישראל" [illegible] בצער רב את הידיעה, כי הת[illegible] הכנסה רק כ־10 אחוזים מהנ[illegible] אחזקת רכב לנכים שנכותם 100 אחוז. 68 ל"י לחודש [illegible] סכום זעום העומד בדיספרופורציה לגבי ההכנסה המוצעת של [illegible] גבה ולגבי הוצאות האחזקה. [illegible] ארגון הנכים אלי יצחק מוסר, הארגון ימשיך להיאבק על [illegible] יותיו להגדלת הסכום, ויראה כל האמצעים הכשרים להשגת מטרה. הארגון יתכנס לישי[illegible] דחופה מחר בערב ויחליט על דרכים עליו לפעול.

אלון: יש לפתוח שורות העבודה בפני הדור הצעיר

מאת סופר „דבר"

השר יגאל אלון הדגיש אמש בנגבה, בשאלות ותשובות בקיבוץ צובה, את הצורך המיידי בפתיחת שורות מפלגת העבודה בפני הדור הצעיר והאינטליגנציה ובהפעלת המחוזות והסניפים במפלגה.

אלון אמר, כי איחוד התנועה הקיבוצית הוא כיום משימה מיי־דית שיש לגשת להגשמתה ללא דיחוי, וכי הוא עצמו מתכונן לפעול בתקופה הקרובה להגשמת האיחוד הקיבוצי הכולל.

דיין ביקר אצל ג'עברי בביה"ח

מאת סופר „דבר" בירושלים

שר הבטחון משה דיין ביקר אתמול בבית החולים בבית לחם שם מאושפז ראש עיריית חברון השייך ג'עברי שנפצע בתאונת דרכים.

ביקורו של שר הבטחון היה קצר ביותר. השר איחל החלמה לג'עברי. נלוו לשר הבטחון הא־לוף ש. גזית, מתאם הפעולה ב־שטחים, וקציני ממשל בכירים.

משרד הפנים לא יאשר תקציבים גרעוניים של רשויות

משרד הפנים לא יאשר בשום פנים תקציבים גרעוניים של רשוי־ות מקומיות לשנת הכספים 1974 — מסר ח. קובדסקי, מנכ"ל מש־רד הפנים בישיבת ועדת הפנים ואיכות הסביבה.

בשיטה הנוכחית

(סוף מעמוד 1)

האגמים — שהיא חברה ממשלתית במשרד־הפיתוח; כבון נפט, שהוא תאגיד בפיקוח משרד־האוצר; „לפידות", שהיא חברה ממשל־תית בפיקוח משרד־האוצר; תה"ל, תכנון המים לישראל, שהיא חב־רה ממשלתית בפיקוח משרד־החק־לאות; האוניברסיטה העברית; אוני־ברסיטת תל־אביב; אוניברסיטת באר־שבע; הטכניון בחיפה.

הד"ר זהר כותב בתזכירו, כי „כמה מארגונים אלה מתמחים ב־נושאים ספציפיים ומנסים לת־רום את תרומתם לידע הגיאולוגי של הארץ, מנקודת־ראות של מומ־חה בענף אולם לפיתוח־קרבות אין הגופים השונים רואים את ה־תמונה הכוללת ואולי גם אינם יכולים לצייר תמונה שלמה מא־חר והחסרים להם מרכיבים מסויימים בתמונה".

השגיאה הבסיסית

בתזכיר נאמר עוד כי: „הפרדת מחקר חיפושי הנפט מהמחקר הגי־אולוגי הכללי היא השגיאה הבסי־סית בנושא החיפושים עד כה. לא יתכן המשך השיטה הקיי־מת, בה המכון הגיאופיזי מחפש נפט באמצעים גיאופיזיים. המכון הגיאולוגי באמצעים הגיאולוגיים העומדים לרשותו, מכון הנפט ב־אמצעות שני פליאונטולוגים ומי־שהו אחר באמצעים גיאוכימיים ו־חוקרים בודדים באוניברסיטאות יתרמו כל אחד על־פי דרכו הוא".

מתוך התזכיר ניתן להבין, כי אין העברת אינפורמציה מספיקה בין כל הגופים העוסקים במחקר העשוי לגלות היכן אפשר למצוא נפט לבין הגופים הקודחים. הד"ר זהר ממליץ על הידוק ההידברות בין הגופים הממלכתיים הממומנים כולם מכספי המדינה. בפרק ה־המלצות בתזכיר הוא כותב: „כשם שאין להעלות כיום על הדעת מחקר רפואי ראוי לשמו מחוץ למסגרת בית־החולים בו קיימות מרבית הדיסציפלינות במקצוע הרפואה, כן היינו לרכז את מירב הדיסציפלי־נות במקצוע האדמה בארגון הנהלה אחת. הקמתן של ועדות מתאמות, ועדות בדיקה הכוונה, אינן יכולות לבוא במקום איחוד המאמץ. ומ־אחר וכל יחידות המחקר בנושא הגיאולוגי ממומנות על־ידי הממ־שלה, אין הוא רואה כל סיבה, — כותב הד"ר זהר — מדוע לא להכ־ניס למסגרת מחקרית אחת אשר תעבוד לפי תכנית אחת אשר תיקבע ותנוהל על־ידי הנהלה אחת".

בצער רב וביגון קודר אנו מודיעים על פטירתו של

יעקב יוסף בן צבי
קושרובסקי ז"ל

המתאבלים:
אשתו: אנה
בנו: שמעון
בתו וחתנו: מרים וחיים אשר
הנכדים: קרין, גיל־לי, יניר, לביא רן.

פרטים על מועד ההלוויה טלפון: 852361, 847487

בצער וביגון רב אנו מודיעים על פטירת אם משפחתנו היקרה

הניה ירקוני

ילידת פתח־תקוה, בת ר' אלתר מיהוד
אלמנת ר' אליהו ירקוני ז"ל מפ"ת
שהלכה מאתנו בשיבה טובה

ההלוויה תצא מבית החולים בילינסון והעבור ליד בנק לאומי בפתח־תקוה.
על המועד המדוייק של ההלוויה במודעות ובטלפון 03-911783.

המתאבלים:
בנה ובנותיה: עודד ורות ירקוני, [illegible]
חסיה וד"ר משה פרויה, [illegible]
שלומית ואליעזר שפירא, [illegible]
נצה ויצחק כץ, והנכדים
הנכדים ומשפחות בסיק

בצער וביגון אנו מודיעים על פטירת אמנו וסבתנו היקרה

חיה הלמן ז"ל

אלמנת הסופר המחנך
יום טוב הלמן ז"ל

ההלוויה תצא היום, יום ה', כ"ז באדר תשל"ד (21.3.74) בשעה 1 אחה"צ מבית החולים שערי צדק להר המנוחות בירושלים.

המתאבלים:
בתיה ועמנואל קופלביץ
נוגה, אירית ובנימין

ניתנת לך ההזדמנות

תושב בת־ים

שלם את חובך לעיריה ללא קנס פיגורים עד 31 במרץ.
אינו שמחים להטיל עליך קנס (בשעור 20%) לכן בידך למנוע זאת מאיתנו.
דע! כספך משמש מנוף לקידומה של העיר ולשיפור איכות סביבת מגוריך.

עיריית בת־ים

★ קופות העיריה יהיו פתוחות בחודש מרץ כל יום גם בשעות 4.00-7.00 בערב, פרט ליום ו'.

ליטווינוב, אשתו ושני ילדיהם, משוחחים עם עתונאים בתחנת הרכבת הדרום של וינה. (צילום רדיו של „אסושיאייטד פרס")

יטווינוב: הק.ג.ב. הזהיר ותי: אם לא אצא מערב — אלקח למזרח

ה, (ע"ד, יופ"ע וע"ן). — של מי שהיה שר החוץ בימי סטאלין פא־ ליטווינוב אמר אתמול ...ן בלעדי לסופר יו. פי. ...ת וינה־רומא, כי למע־ ...חדש מברה"מ וכי אנ־ המשטרה החשאית ה־ ...ית אמרו לו, שאם ...צא למערב — יולקח למזרח — (סיביר).

נוכח אזהרה זו החליט ליטווינוב לצאת מברה"מ ולהשתקע בארה"ב. ליטווינוב בילה ארבע שנים בסיביר ועבד במכרה פחם, לאחר שהפגין בככר האדומה נגד הפלי־ שה הסובייטית לצ'כוסלובקיה. ל־ דבריו, אמרו לו אנשי המשטרה החשאית, כי שהותו הבאה בסיביר תהיה בתנאים הרבה יותר גרועים. הוא אמר, כי בחר בארה"ב כי־ ון שידידים רבים מברה"מ מת־ גוררים שם. אל ליטווינוב נלוו אשתו מאיה, בתם בת ה־4 לאריסה ובתה בת ה־12 של אשת ליטווי־ נוב מנישואיה הראשונים, דימה.

ליטווינוב ובני משפחתו הגיעו לוינה ממוסקבה ביום ב' וביום ג' העניקה להם הקונסוליה האמ־ ריקאית אשרות מהגרים לארה"ב. ליטווינוב אמר, כי יוסיף לסייע לידידיו שנשארו בברה"מ ולר־ בים האנשים בברה"מ החושבים כמוהו.

אלאהן רומז: בריטניה א תדחוק עצמה למלא פקיד פעיל במזה"ת

מאת שלמה גינוסר, ...פר „דבר" בבריטניה

...נדון (מיוחד ל„דבר"). — ...קודה המזרח תיכונית ...נייננת ביותר בנאומו של שר החוץ, ג'יימס קאל־ ...בכנות הדיון הפרלא־ ...על מדיניות החוץ ...לדעת משקיפים מדי־ ...בלונדון, הרמז הברור ...נויה תחדל מעתה לני־ ...למלא תפקיד פעיל ב־ ...המזרח־תיכונית.

השר הבריטי החדש לא ...מקום לספק בעניין זה ...שיבח את „מאמציו הרצי־ ...של עמיתו האמריקאי ד"ר ...להשיג הסדר באיזור. ...„אנחנו אינינו רוצים לה־ ...את עצמנו".

...ה חדשה זאת שונה לחלו־ ...העמדה שנקטה הממשלה ...רית אשר ניסתה להדחק ...ת־לא־קרואה לכל מקום בו ...ענייני המזרח־התיכון. למ־ ...ובאחרונה ספגה כמה עלבו־ ...א קטנים מארה"ב שהפגינה ...לה ול„נסיון הדיפלומאטי ...שבריטניה הירבתה ל־

...ה מצויינת שנית הנוגעת התיכון מוכרת דווקא ב־ ...ל מסכת היחסים בין אי־ לארה"ב: ג'יימס קאלאהן מזכיר את הדרישות בין אירופה לבין מדינות ערב עליו הוליכו, בלחץ צרפתי, שרי־החוץ של הקי־ הילה האירופית. שר החוץ הב־ ריטי מקבל עקרונית רעיון זה, אך מערער על העיתוי ומדגיש, כי מ"מ כזה אינו יכול להיעשות בטרם הושגה התבנות בין אי־ רופה לארה"ב. בן מבהיר קא־ לאהן בפיסקה זאת, כי אבטר שהדרישות בין אירופה לבין מדינות ערב ישבש את מאמציו של ד"ר קיסינג'ר לקידום שלום במזרח הת־ כון.

בהתייחסות הישירה לבעיית ה־ מזרח התיכון בנאומו של שר־ החוץ הבריטי יש נסיון לשמור על איזון. קאלאהן מזכיר את התרשמותו מביקורו בקאהיר, כי המצרים רוצים בהסדר יציב ש־ ימנע מלחמה לשנים רבות, אך אין הוא מציין שהמצרים רוצים בהסכם שלום. אדרבא, הוא מעיר כי הם מבקשים משהו פחות מ־ שלום. לשיטה זאת קובע קאלאהן, שישראל היא זאת שיש לה יותר מה לחשוש בדרך לקראת הסדר הסכנות המאיימות עליה גדולות יותר.

הבסיס להסדר במזרח התיכון הוא, לדעת ממשלת הלייבור, הח־ לטת מועצת הבטחון 242 על כל היסודות הכלולים בה, כולל נסי־ גה ישראלית (מבלי לפרט) והבי־ טחת בטחונן של כל מדינות ה־ איזור. גם איזכור הזכויות הפלש־ תינאיות מובא בצורה כללית.

בסך הכל רואים משקיפים מדי־ ניים בלונדון בצורה בה הוזכרו הנושאים המזרח־תיכוניים בנאומו של קאלאהן — נסיון לאזן ולמתן התבטאויות קודמות של הממשלה השמרנית, שהיו פרו־ערביות מוב־ הקות. חוגי השגרירות הישראלית אמרו, כי יש לחכות ולראות כיצד תיישם ממשלת בריטניה את רעיונות שנכללו בדברי שר החוץ במדיניותה המעשית.

נסיון ראשון לבחון את ההתפתחויות האחרונות ב־ מזרח התיכון בדרג של שרי חוץ ייערך מחר, כאשר יתוועדו בלונדון שר החוץ אבא אבן עם עמיתו הברי־ טי ג'יימס קאלאהן.

הפגישה תתקיים ב„חדרי והדי־ מעונו הרשמי של שר החוץ, ליד לונדון. אבן הגיע אתמול ללונדון מארה"ב בדרכו חזרה ארצה הוא מתעכב בלונדון כדי לבקר את אמו החולה. קאלאהן יחזור כאזר משיחות בבון עם הקאנצלר וילי בראנדט ועם עמיתו הגרמני ואל־ טר של.

קאלאהן בבון

אתמול ניהל שר החוץ הבריטי שיחות עם שגרירי בריטניה בכל בירות הקהילה האירופית במס־ גרת כנס שגרירים בלונדון ואילו היום הוא עומד לצאת ליום אחד לבון. למרות שבנאומו בפרלאמנט הדגיש קאלאהן, שבריטניה לא תתייצב בין צרפת לגרמניה, מר־ מז ביקורו בבון באורח ברור על זניחת צרפת שהיתה בת־בריתה המובהקת של בריטניה בתקופת כהונתה של הממשלה השמרנית, תוך הידוק היחסים עם גרמניה. בכלל הנושאים הבין־לאומיים העומדים על הפרק גדולה ההבנה בין ממשלות בריטניה וגרמניה, אם כי בנושאים האירופיים ה־ מובהקים, בוודאי יהיו חילוקי דעות בין לונדון לבון.

...אגד" יפעיל בשבוע ...זח כל הקווים

...„ יפעיל 90% מהקווים מה־1 באפריל

...לישה מהקואופרטיבים ...הרה „אגד" ו„דן" לחי־ ...רמת השירות לציבור ...שהיתה לפני המלחמה ...א אתמול מנכ"ל משרד ...בורה דן זירים בפגישה ...חברי הנהלת „אגד" ו־ ...שנערכה בתל־אביב.

...ביקש, כי הקואופרטיבים ...באמץ לחזור לתיפעול כל ...ו, בתדירות ובשעות, שהיו ...המלחמה והוא הודיע כי מש־ ...תחבורה יעשה כל שביכולתו ...ה לסייע לקואופרטיבים ל־ ...יעד זה.

...י הקואופרטיבים הודיעו, כי ...רבים עדיין מגויסים וכי ...לוקה מהם עדיין אוטובוסים ...החילים. עם זאת, הבטיח נציג „דן", כי הם יעשו מאמצים להיענות לדרישה החל מה־1 ב־ אפריל יחזור הקואופרטיב בגוש דן ל־90 אחוז מהפעילות שהיתה קיימת לפני המלחמה.

באשר לשירותי „אגד", נמסר למנכ"ל משרד התחבורה כי החל ביום א' הבא (31 לחדש) יתחילו לפעול 5 מהקווים העיקריים בירו־ שלים עד שעה 12.00 בלילה. הכוונה בקווים 4, 6, 9, 18 ו־20.

כן נמסר, כי „אגד" יפעיל בשי־ רות של חג הפסח בלבד את כל קווי השירות שלו. השירותים ה־ בין־עירוניים, כפי שפעלו לפני המלחמה, דהיינו עד 11.30 בלילה. באשר אלה הפועלים עד 12.00 ימשיכו לפעול כך. זאת, למרות שעדיין מגויסים נהגים רבים וה־ מחסור באוטובוסים הנמצאים ב־ שירות צה"ל חמור.

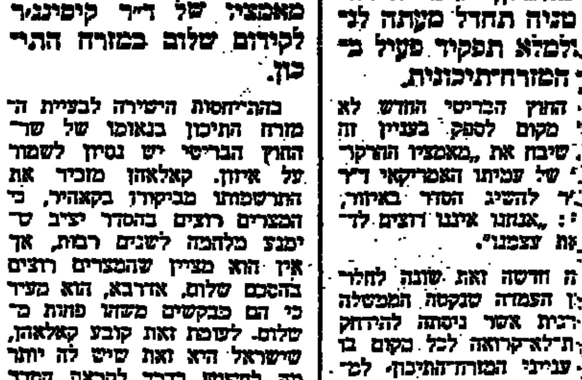

...או"ם הפצוע, קפטן פלמינג נילסן מדנמרק, מאושפז ...ן החולים האיטלקי בדמשק. הוא נפצע שלשום במה־ ...חילופי האש הארטילריים בגולן. (צילום רדיו של „אסושיאייטד פרס")

מירוץ עירום בברצלונה כמחאה נגד ישראל

ברצלונה, (יופ"ע). — מירוץ־עירום ראשון, על רקע פוליטי, נערך שלשום בבאר־ צלונה, שעה שמארוקאי רץ ב־ בערומיו באחת מכיכרותיה ה־ מרכזיות של העיר, כשהוא צו־ עק סיסמאות נגד ישראל.

האיש הוזה בשם בן־ראמון חאבז, אזרח מארוקאי בן 31. הוא הסיר את בגדיו, נשאר בתחתוניו בלבד, ורץ לרוחב כיכר קאטלוניה, לעיניהם של כמה מאות איש שהסתכלו בו. „המכניק" נעצר על ידי המש־ טרה.

תורכיה תתיר מחדש גידול פרג האופיום

אנקרה, (יופ"ע). — ממשלת תורכיה תסיר בימים הקרובים את האיסור שהוטל לפני 15 חודש על גידול פרג האופיום — אמרו אתמול מקורות מדיניים באנקרה.

ראש ממשלת תורכיה בולנט אסביט הבטיח לעשות כן בי מערכת הבחירות. אמר השבוע, כי יודיע על החלטתה הסופית של הממשלה תוך ימים אחדים. הי ממשלה התירה כבר את זריעת הפרג בתחת המפלגתית, ושילשום קרא מנהיג האופוזיציה סולימאן דמירל לראש הממשלה לאפשר את חידוש הגידול בקנה מידה מלא.

אחד מחברי מפלגתו הרפובלי־ קנית על ראש הממשלה, מתח ביקורת על שני צירי קונגרס אמ־ ריקאים, שביקרו בתורכיה ואיי־ מו בהפסקת הסיוע האמריקאי לי־ תורכיה, אם יחודש גידול הפרג. פקידים אמריקאיים סבורים ש־ יבול הפרגים בתורכיה, המיועד למטרות חוקיות ורפואיות, משמש מקור ל־80 אחוז מסם ההירואין המובא לארה"ב, כדי למכור באר־ רה בלתי חוקי.

זנבר דוחה האשמות ספיר על „זריעת פאניקה"

מאת סופרו הכלכלי של „דבר" בירושלים

נגיד בנק ישראל משה זנבר, דחה את האשמות שר האוצר פנחס ספיר לפיהן, „זורע נגיד בנק ישראל פאניקה בציבור בדבר סכנת דלדול הרזרבות במטבע חוץ". שר האוצר הא־ שים את הנגיד בהכרזות ה־ גורמות לערעור האמון הציבו־ רי בערכה של הלירה הישר־ ראלית, בישיבת ועדת הכספים של הכנסת שלשום.

בתגובה על ביקורתו של שר האוצר אמר נגיד בנק ישראל, כי הוא מזכיר אך ורק את הנתונים שהגיש שר האוצר לכנסת בתקציב הלאומי. בהתייחסו לנתון, שי־ לפיו יעמדו בסוף שנת התקציב הבאה רק 850 מיליון דולר יתרות במטבע חוץ, שהן מחצית הסכום הקיים עתה — נתון שלדברי שר האוצר עורר את הפאניקה אמר הנגיד, כי „אלה לא נתונים שלי אלא של שר האוצר".

הנגיד אמר עוד, כי בוועדת ה־ כספים הזכיר שר האוצר, כי גם בשנת 1970 התריעו שהמדינה על סף פשיטת רגל, מפני שנותרו רזרבות זעומות בלבד. „לפני אר־ בע שנים" — אמר זנבר — „התגברנו על הבעיות על־ידי עיסקת החבילה שכללה הקפאה של רמת החיים וצמצום רווחים. זוו מדיניות שצריך לנקוט גם עתה ולא להשלים עם ירידת ה־ יתרות".

הנציגים מישראל יחרימו מושב הקונגרס היהודי — אם לא ייערך בישראל

מאת מיכה גורלבה, סופר „דבר" בירושלים

אם יקיים הקונגרס היהודי העולמי את מושבו במיאמי, כמ־ תוכנן, קיים חשש, כי הנציגים הישראליים מההסתדרות הציונית העולמית יחרימו את מושב הקונגרס היהודי ולא מן הנמנע, כי נציגי ההסתדרות הציונית בארצות אחרות ינקטו צעד דומה.

הקונגרס היהודי, בראשותו של ד"ר נחום גולדמן, אמור היה להתכנס למושב בסוף חודש אפ־ ריל בהאג, אך בסיבה של קשיים בטחוניים בארגון הקונגרס בהו־ לנד הוחלט לדחותו לסתיו ולקיי־ מו במיאמי, ארה"ב. ההתנגדות הביקורת שנמתחה על ד"ר גולד־ מן בקשר לסמותו לקיים את מו־ שב הקונגרס היהודי בהולנד ולא בישראל גברה. כשנודע על כוונת הקונגרס היהודי לערוך את ה־ קונגרס במיאמי — אחרי שהת־ ברר שאי־אפשר לקיימו בהאג.

יו"ר הנהלת הסוכנות בפועל, אריה ל. דולצ'ין, השוהה עתה ב־ ארה"ב, הביע תרעומת והתנגדות לעריכת הקונגרס במיאמי. דולצ'ין סבור, כי אם תעמוד נשיאות ה־ קונגרס היהודי על דעתה לא לע־ רוך אותו בישראל, ישקלו הנצי־ גים הישראליים בהסתדרות ה־ ציונית החרמת מושב הקונגרס ה־ יהודי. בינתיים נודע, כי גם יו"ר ההנהלה הציונית בארה"ב, שרלוט ג'ייקובסון, פנתה לד"ר גולדמן ב־ בקשה להעביר את מושב הקונגרס היהודי לישראל ולא לקיימו ב־ מיאמי ביץ'. ש. ג'ייקובסון טענה, כי הקונגרס היהודי עצמו זקוק לזה יותר מאשר מדינת ישראל.

גורמים בהסתדרות הציונית סבורים, כי אין מקום לעריכת ה־ קונגרס היהודי בארה"ב, לדעתם, אחד מביטויי ההזדהות של גופים יהודיים בעולם עם ישראל בעת הזאת הוא, בין השאר, קיום כינו־ סים ועריכת קונגרסים כאן.

אידי אמין שכנע חוטפי מטוס להסגיר עצמם

נאירובי, (הפרנ"ץ ופ"ער). — נשיא אוגאנדה הגנרל אידי אמין עמד אתמול במשך כשעה מול אקדח שלוף של חוטף ממו־ צא אתיופי והצליח לשכנע את החוטף ואשתו להסגיר עצמם לכוחות הבטחון.

בני הזוג חטפו מטוס של חברת „איסט אפריקן איירווייס" ואילצו אותו לטוס מקניה לאוגנדה, כנר־ אה כדי לתת תוקף לתביעה למתן עצמאות לאריתריאה. הם הכריזו על עצמם כחברי „החזית לשח־ רור אריתריאה".

במטוס היו 31 נוסעים מאירופה ומאפריקה וארבעה אנשי צוות. איש עסקים הולנדי שהיה בין הנוסעים סיפר, כי כאשר נחת המטוס בנמל התעופה אנטבה שבאוגנדה, בא ה־ נשיא אמין אל כבש המטוס והחל משוחח עם החוטף האתיופי, שעה שהחוטף החזיק אקדח שלוף מול חזהו של הנשיא. לבסוף, זרק ה־ חוטף את האקדח ויחד עם אשתו הסגירו עצמם לנשיא. אידי עצמו חקר אותם במשך כ־20 דקות, לפני שמסר אותם לידי כוחות הבטחון.

תחילה ביקש זוג החוטפים לתד־ לק את המטוס לשם המשך טיסה ללוב, אולם אחר כך הסכים שה־ נוסעים ירדו ושהנשיא יבוא ל־ שוחח אתו.

העבריינות „התאוששה" לאחר הירידה שחלה בימי המלחמה

מאת אהרן כגן, כתב „דבר" לענייני מדע

בימים הראשונים של מלחמת יום־הכיפורים, חלה ירידה גדולה בעבריינות בארץ, ואולם היא „התאוש־ שה" בהדרגה וחזרה עד־ מהרה לממדיה הרגילים — זוהי המסקנה העיקרית ש־ הובאה ביום עיון על העבר־ יינות במלחמה, שנערך של־ שום באוניברסיטת „בר־ אילן".

יעל חסין, סטודנטית של מחקר משותף שערכה יחד עם ד"ר נחום אמיר, שניהם מהמחלקה לקרימי־ נולוגיה באוניברסיטה העברית בירושלים, סיפרה, כי לפי דיווחי המשטרה היו בימים הראשונים של המלחמה בממוצע 101 מקרי פשע ליום, לעומת 167 בתקופה המקבי־ לה של 1972, כלומר ירידה של יותר משליש. בעיקר היתה היר־ דה גדולה בעבירות נגד רכוש. לעומת־זאת, לא חל שינוי במס־ פר העבירות נגד גוף, והגנבות רכב אף היתה עליה. גם לגבי ה־ פגיעות ברכוש נתחייבה הירידה כעבור כשבועיים, וכבר ב־24 ב־ אוקטובר חזרו לממדיהן הרגילים ולאחר־מכן אף היתה עליה ניכ־ רת במספר הפריצות.

יעל חסין הסבירה תופעה זאת בכך, שסוג זה של עבירות מבוצע בעיקר על־ידי „אנשי מקצוע".

את העליה בגניבות רכב כבר מתחילת המלחמה נוטה החוקרת לייחס לגנבים שנטלו מכוניות לא להם כדי להגיע ליחידותיהם. עובדה היא, שרוב המכוניות הנ־ גנבות נמצאו אחר־כך בצדי הכ־ בישים ללא דלק.

בסיכום, קבעה י. חסין, היתה הירידה בפשיעה לזמן קצר בל־ בד, וגם היא לא נבעה מהתגברות רגשי הפטריוטיות והסולידריות ב־ קרב הפושעים. מאידך, הביאו התמורות בנסיבות האובייקטיביות גם לתמורה בהרכב הפשעים ל־ סוגיהם.

תת ניצב יחזקאל קרתי, ראש המחלקת החקירות במטה הארצי של משטרת ישראל, טען כי מוק־ דם עדיין להסיק מסקנות לגבי השפעת המלחמה על העבריינות, מה עוד שחלק גדול מהעבריינים עדיין לא נשפט. יש גם להביא בחשבון, אמר, כי כל תכנה ה־ חולפה היתה „יצאת־דופן: בעוד שבעשר השנים הקודמות נרשמה עליה מתמדת בממדי העבריינות, פרט לשנת 1967, הרי בשנת 1973 נתמנה ירידה של 8.3 אחוז זים לעומת 1972.

ד"ר מנחם הורביץ, סמנכ"ל מש־ רד הסעד לעבייני נוער, מסר כי בחמש השנים האחרונות מסתמ־ מנת ירידה ניכרת בעבריינות נוער, והוא מייחס תופעה זו, בין־השאר, לרווחה הכלכלית ה־ שוררת מאז מלחמת־ששת־הימים וכן לפעילותם של עובדים סוצ־ יאליים רבים בבתי־הספר: כ־300 עתה לעומת 5 בשנת 1968. לעומת־ זאת חלה בתקופה זאת עליה אי־ מית בממדי העבריינות החוזרת. עליה גדולה בממדי עבריינות ה־ נוער בקרב בני המיעוטים ועליה גדולה בעבריינות גוף.

נציב קרות בתי־הסוהר, אריה ניר, מסר על גילויים רבים של התנדבות בקרב אסירים בזמן המלחמה. מתוך כ־300 אסירי כלא שטה, תרמו 87 דם, 111 תרמו יחד 3321 ל"י למאמץ המלחמתי ו־ כ־100 התנדבו לכל עבודה שת־ דרש.

ליברזון, רדשקוביץ וצ'רניאק בשלישיה ה־1

מאת אליהו שחק, סופר „דבר"

בסיבוב העשירי של אלי־ פות ישראל בשחמט, שנע־ רך אמש בבית „יד־לבנים" בתל אביב, הפתיע פרידמן בנצחונו על כגן; פרץ ניצח את אוריך; רדשקוביץ גבר על מרים; צ'רניאק ניצח את צ'סקוב ובן־ציון את פלאי. בשני המשחקים שנד־ חו, דובקין — רום וקלדור — ליברזון, העמדות שקו־ לות פחות־או־יותר.

בהשלמת המשחקים הדחויים מ־ הסיבובים הקודמים ניצח פלאי את דובקין, צ'רניאק את כגן, גלפר את צ'סקוב, אוריך את רום, ברנשטיין את פרידמן, מרס את פרץ ובן־ציון את קלדור.

המירוג אחרי הסיבוב העשירי: ליברזון 8 (1), רדשקוביץ 7, צ'רניאק 6 (2), גלפר 6, פרץ 5.5 (2), כגן 5.5 (1), אוריך 5 (1), ברנשטיין 4.5, פרידמן 4 (1), רום 3.5 (1), קלדור 3 (3), בן־ציון 3 (1), מרס 3 (1), פלאי 2.5 (1), צ'סקוב 2.5 (1), דובקין 2 (1).

שחמט

בסיבוב הי11, שייערך היום החל משעה 4.00, יעמדו במרכז ההתעניינות המשחקים ליברזון — צ'רניאק ופרץ — רדשקוביץ.

באליפות הנשים היתה בראש אחרי הסיבוב הי6 אילנה פחדרבר־ קקיה עם 5.5 נקודות. אחריה: פרינה שסיק 4.5 (1), ברים ולפר 4, אורלי קופבן 3.5, לאה נודלמן 3 (1) ועוד.

נומירי: מלחמה חדשה במזה"ת — „בלתי נמנעת"

ביירות (א.ס.). — נשיא סודאן ג'עפר נומיירי הזהיר את־ מול מפני מלחמה חדשה במזרח התיכון, שהיא „בלתי נמנעת", אם תעמוד ישראל בסירובה לפי נות את השטחים שכבשה ב־1967.

המנהיג הסודאני העניק ראיון לכתב העתון הלבנוני „אל־חוואדת" בדמשק. נומיירי עושה עתה ב־ ביקור רשמי בבירת סוריה. את־ מול נועד לשיחה בת שעתיים עם הנשיא אסאד.

הכנסת התייחדה עם זכרו של עבדול עזיז זועבי

מאת סופר „דבר" בכנסת

הכנסת קיימה אתמול אזכרה לחבר הכנסת עבדול עזיז זועבי. על פי המנהג המוסלמי, נתקיימה האזכרה במלאת 40 יום לפטירתו.

יו"ר הכנסת ישראל ישעיהו אמר, כי באישיותו ובמעשיו הוכיח זוע־ בי שאין סתירה בין היות אדם ערבי מוסלמי נאמן, אזרח מדינת ישראל, וסוציאליסט ומנהיג פוע־ לים. שר הבריאות ויקטור שם־ טוב אמר, כי עבדול עזיז זועבי דיבר אל היהודים והערבים שפה אחת — בכבוד, בכנות ובאמונה. הוא הביע תקווה, כי כאשר יגדלו ילדיו בני הזקט השלושה, יוכלו לומר, כי התגשם חלומו ויתרור שלום־אמת ובריקיבא בין ישראל ושכנותיה.

חבר הכנסת שייך ג'אבר מועדי אמר, כי במותו נפגע פעל עבדול עזיז זועבי לקירוב בין היהודים והערבים, שיקף נאמנה את דמותם הטובה של האזרחים הערבים בארץ ופעל לקידום ה־ שלום.

השר ויקטור שם־טוב הצהיר אמונים

מאת סופר „דבר" בכנסת

שר הבריאות ויקטור שם־טוב הצהיר אתמול בכנסת את הצהרת האמונים שלו כחבר הממשלה ו־ כשר־הבריאות. השר שם־טוב שהה בשליחות הממשלה בוונצואלה ב־ עת השבעת הממשלה בשבוע ש־ עבר.

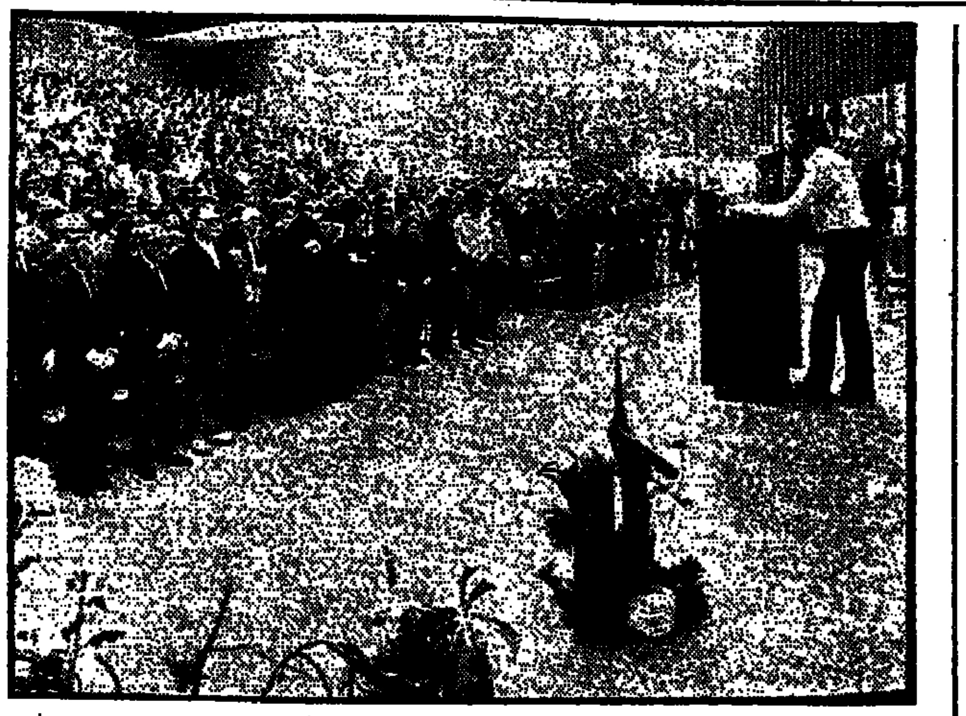

עצרת לזכר 80 חללי המלחמה בטכניון

מאת סופר „דבר" בחיפה

אנחנו, דור לוחמי מלחמת תש"ח, האמנו שמלחמת הי־ שחרור היתה מלחמתנו הי־ אחרונה ובנינו לא יצטרכו לצאת למערכה. האמנו כי־ קולם של צדק ושלום אשר יאפשר לעם היהודי לבנות את ביתו בשלווה. אך לא כך היה גורלנו. מאז קום המדינה ועד היום עומדים אנו במלחמה קיום אחת מ־ מושכת הנפסקת מדי פעם לתקופה קצרה של רגיעה, כביכול.

דברים אלה אמר אתמול נשיא הטכניון אלוף (מיל.) עמוס הורב בעצרת זיכרון שנערכה בקרית־ הטכניון ל־80 סטודנטים, בוגרים ועובדי הטכניון שנפלו במלחמת יום־הכיפורים.

מלחמת יום הכיפורים, המשיך נשיא הטכניון, החזירה אותנו ב־ אכזריותה למציאות המלחמה על קיומנו. ונדמה כאילו התאחדו מלחמת תש"ח ומלחמת יום הכי־ פורים. אבות ובנים לחמו יחד. אנו חייבים את חיינו לגיבורים אשר בלמו בגופם את נחשולי ה־ אויב ואיפשרו להביסו בשדה ה־ מערכה. „אין אנו כתמול שלשום ולא נהיה כאלה. אנחנו עצובים אך מפוקחים. לנופלים חייבים אנו להבטיח כי שנית לא נשגה באש־ לית וההפתעה לא תערים עלינו. לזכרם של הנופלים ולעצמנו חיי־ בים אנו לבנות ישראל חזקה ועצמאית־ ישראל של צדק חבר־ תי, ענוה ואורח חיים שיהיה בו כבוד לזכרם".

הסטודנט שמואל עובד הדליק נר לזכרם של הנופלים ולאחר קריאת שמותיהם קרא פרק צ"א מספר תהילים. חזן אמר תפילת „אל מלא רחמים" ורביעיית הסב־ גיון ניגנה מנגינת אבל. בעצרת נכחו המשפחות השכולות.

סא"ל דן ספיר הובא למנוחות

מאת סופר „דבר" בדרום

בקיבוץ גת בדרום, הובא אמ־ מול למנוחות סגן־אלוף דן ספיר, מפקד גדוד שריון שנפל בסיני, למחרת פרוץ המלחמה.

גופתו הוחזרה על־ידי המצרים ביום ו' האחרון. המצרים קברוהו בשטח שבין הארמיה השניה וה־ שלישית והחזירו את הגופה ב־ צירוף צנצנת ובה פרטים אישיים של ההרוג.

דן ספיר הוא אחיו של הסרן יוסי ספיר שנפל בגולן — גם כן יום לאחר המלחמה. שני ה־ אחים היו מהבנים הבכירים בקי־ בוץ גת.

דן ספיר, בן ה־35, קיבל צל"ש במלחמת ששת הימים. הניח אשה ושני בנים.

בי"ס יסודי נוסף יוקם בחברון

בית־ספר יסודי לבנים יוקם ב־ חברון במשותף על־ידי הממשל הצבאי וועדת החינוך המקומית.

בבית־הספר החדש יהיו 14 חד־ רים והוא יכלול את כל הציוד המודרני הדרוש. בבנין יושקע קרוב ל־600 אלף ל"י, שיתקבלו בחלקן מן הממשל ובחלקן מוועדת החינוך.

מושב חבר הנאמנים של האוניברסיטה העברית ייפתח במוצ"ש בירושלים

מאת סופר „דבר" בירושלים

המושב ה־38 של חבר־ הנאמנים של האוניברסיטה העברית בירושלים ייפתח במוצאי־שבת ויימשך עד ל־ יום חמישי. דיוני החבר יתר־ כזו השנה בהיערכות המי־ יוחדת של האוניברסיטה עקב המלחמה ומצב הה־ רום שלאחריה. חברי חבר־ הנאמנים יפגשו עם דיקני הפקולטאות וראשי בתי־ הספר של האוניברסיטה ו־ יעמדו מקרוב על הסידורים המיוחדים שנעשו באוניבר־ סיטה בעקבות המלחמה ועל הקשיים, העומדים בפני ה־ מוסד בתקופה שלאחר ה־ מלחמה.

כמו־כן ידונו בתכניות הקשורות ליובל ה־50 של האוניברסיטה ש־ יחול בשנת הלימודים הבאה. ל־ מעלה ממאה מנאמני האוניברסיטה ומשקיפים מחו"ל יצטרפו לעמי־ תיהם הישראלים בדיוני הוועדות השונות ובישיבות המליאה. בווע־ דות יידונו ענייני מחקר ופיתוח, סטודנטים, בינוי, כספים, קרנות, עניינים אקדמיים ועוד. דיוני ה־ ועדות יימשכו עד ליום ג' בערב, מועד כינוסה של ישיבת הפתיחה החגיגית של מליאת חבר־הנאמ־ נים. בישיבה זו ישאו דברים נשיא המדינה הפרופ' אפרים קציר, נשיא האוניברסיטה אברהם הרמן, הרקטור פרופ' מיכאל רבין וסגן נשיא האוניברסיטה ברנרד צ'ריק.

המשתתפים מחו"ל יבואו מ־ ארה"ב, קנדה, אנגליה, בלגיה, מכסיקו, שווייץ, גרמניה, איטליה ודרום־אמריקה.

במשך ישיבות החבר ייפגשו ה־ משתתפים עם שר האוצר פנחס ספיר ועם שר ההסברה שמעון פרס, אשר ינאמו בפניהם.

הרחק מן הרעש וההמולה

שארם - מקום הנופש השקט ביותר בארץ

עכשיו 30% הנחה

עכשיו, כשרבים כל כך זקוקים לאותו שקט מיוחד המאפשר להשתחרר מהמתח והעצבנות, ולאגור כוחות חדשים, החליטו גורמי התיירות בשארם להעניק הנחה בגובה 30% מהמחיר המלא (לא כולל מסים). ההנחה תינתן עד ערב פסח למגוייסים ששירתו 75 יום לפחות ולבני משפחותיהם.

בשארם מזג האויר עכשיו חמים ונעים ומתאים לשיזוף, לשחיה, ולצלילה בעולם תת־ימי מהיפים בתבל. בשארם ים טהור ורוגע, חופים נסתרים, נופי בראשית מדהימים ביופיים. שירותי תיירות וחוף, שייט במפרץ וטיולים לפי־ נות הקסומות במרחב שלמה השקט והרוגע.

לפרטים והרשמה נא לפנות:

* מלון „שארם", שד' רוטשילד 42, תל־אביב, טל' 6־5־624594 או ישירות טל' 057־89226.
* כפר הנופש „נוה מדבר", רח' פרישמן 21, תל־אביב, טל' 249710, או ישירות טלפון 057־89214.

בואו אל השלווה, השמש והים - בואו לשארם השקטה!

משרד התיירות / המח' לעידוד תיירות פנים

המינהל לפיתוח מרחב־שלמה

هكذا من الاصل

לשכת התיאום של ארגוני המעסיקים

תיקוני המיסוי שמציע האוצר עלולים לגרום זעזועים במשק

יפתחו במערכה נגד הריפורמה במס הכנסה

מאת סופרו הכלכלי של „דבר"

מוסדות לשכת התיאום של ארגוני המעסיקים הגיעו למסקנה, כי התיקון המוצע בפקודת מס־הכנסה אינו מהווה רפורמה מהותית במס־הכנסה. בסך הכל ניתנות הקלות קטנות, בדרך האחרת רוצה האוצר להנהיג תמורות רבות העלולות להביא לזעזועים במשק ולהתמרמרות של הציבור — אמרו אתמול יו"ר הכלכלה של לשכת התיאום, אבנר בדייקר; היועץ הכלכלי של התאחדות התעשיינים, יוסף אלעייץ; היועץ לענייני מיסוי של לשכת התיאום, ישראל שטראוס; היועץ הכלכלי של לשכת התיאום, יגאל כהן; ונציג ההתאחדות האיכרים, בבית־מן מסיבג.

הדוברים הוסיפו, כי המשק לא יוכל לשאת את הרפורמה המוצעת ובכוונתם לפתוח במערכת ציבורית למניעת קבלת הצעות אלה של האוצר על־ידי הכנסת. נציגי לשכת התיאום יופיעו גם לפני ועדת הכספים של הכנסת. לדבריהם, נהג האוצר בחפזה רבה בהגשת הצעת־החוק לכנסת ולא איפשר כלל לארגונים כלכליים לעיין בה תחילה ולהגיש הערות. „אין אנו רוצים שינהיגו תמורות קיצוניות בלי שיקבלו תחילה חוות דעתנו", אמר בדייקר. לשכת התיאום כבר העבירה את תזכיר התנגדותה לשר־האוצר.

לשכת התיאום תומכת ברפורמה מהותית במס־הכנסה כדי לייעל את מערכת הייצור במשק תוך חלוקת הנטל על כל שכבות הציבור. הרפורמה צריכה לכלול הורדת שיעורי המס בכל דרגות המס, ובראש וראשונה ברמות ההכנסה הנמוכות ותוך שינוי כלל מערכת סוגי המס.

אין הקלה בשיעורי המס

לשכת התיאום סבורה, שהשינוי המוצע להגדיל את הניכויים האישיים אינו אלא תיקון קל במיסים האישיים ונובע מעליית המחירים בשנים 1973—1974 והוא יוצר למעשה העלאה בנטל המס. גם ביטול מילווה הבטחון בשיעור 7 אחוזים מתבטא במלואו רק בחלק מרמות ההכנסה, ואילו בחלק אחר הופחתו השיעורים בפחות מ־7 אחוזים.

התנגדות אחרת היא, ביחס להסמכת פקיד השומה להגדיל מקדמות לניכויים בשיעור 40 אחוז. לדעת לשכת התיאום מהווה הצעה זו פתח למשלוח סיטוני של תביעות להגדלת מקדמות בלי שום מידע ספציפי. משלוח אלפי תביעות על סמך תחזית כלכלית של המשק יהיה כרוך בהטלת נטל בלתי סביר על הציבור שיידרש להכין דו"חות הכנסה כדי לדחות את התביעות להגדלת המיקדמות. הם גם שוללים את ההצעה להטיל ריבית על הפרשי חוב למס־הכנסה מהיום הראשון כלאחר תום שנת המס ועד יום הוצאת השומה.

מוכנים לנכות הוצאות החזקת רכב כ־8 שנים

לשכת התיאום מתנגדת להצעת האוצר לחייב החזקת הוצאות רכב במס־הכנסה תוך 4 שנים. המעסיקים יהיו מוכנים שהדבר ייעשה באורח הדרגתי במשך 8 שנים ולגלם הוצאה זו לעובדים. כיום נאמדות הוצאות החזקת רכב במשק בין 800 מיליון למיליארד ל"י. ביטול הפטור ממס תוך 4 שנים יחייב את המעסיקים להגדיל התשלומים בכ־700 מיליון ל"י. בדייקר ואלטייך הדגישו, שהמעסיקים לא יוכלו לעמוד בהוצאה זו. לכן צריכה התקופה של 8 שנים. הם גם תובעים הקמת ועדה ציבורית אשר תקבע ותאשר פטור בלא מס בכל המקרים בהם השימוש ברכב הוא מהותי.

אף ביטול הפטור ממס על תשלומי הספרות המקצועית חייב להיעשות תוך שלוש־ארבע שנים, ולא שנתיים כפי שמציע האוצר. ארכה זו דרושה אף היא לגילום תשלום זה.

לשכת התיאום מביעה התנגדותה להצעות אחרות, ובהן:

● אין מקום להגדלת מס־הכנסה על חברות והוא צריך להישאר בשיעור של 25 אחוז כפי שהוא כיום; שיעור זה על מס הכנסה ישפיע באורח חיובי על הנכונות להשאיר את הרווחים ולהשקיע אותם מחדש ולא לחלקם כדיבידנדים;

● ההצעה להטיל מס רווחי־הון על המניות של חברות פרטיות שיוצעו לבורסה תיצור מכשול נוסף בגיוס כספים להשקעה על־ידי פירמות באמצעות הבורסה;

● הקטנת שיעור ההפחתה במס רווחי־הון מ־5 ל־3 אחוזים תגרום לכך, שרק במקרים מעטים ביותר יהיה נכס אשר הוחזק על־ידי אדם פטור ממס רווחי־הון. על אף העובדה שחלק ניכר מההפרש בין מחיר רכישת הנכס לבין מחיר מכירתו כעבור מספר שנים, הוא הפרש נומינלי בגלל האינפלציה הקיימת במשק;

● יש להגביל תחולת הסעיף שיחייב מס־הכנסה בשיעורים מלאים כל מימוש של מקרקעין, תוך 3 שנים מרכישתם, רק לגבי מקרקעין פנויים;

● התנגדות לכוונת האוצר למנוע כיבוס אגרות־חוב. הצעה זו תפגע במסחר באגרות־החוב.

מר־חיים מוצע למנהל רשות ומרכז ההשקעות

מאת דוד ליפקין, סופרו הכלכלי של „דבר"

מנכ"ל משרד המסחר והתעשיה לענייני מימון, עמוס מר־חיים, מוצע לתפקיד מנהל רשות ההשקעות ומרכז ההשקעות במקומו של ישעיהו סכופר, הפורש מתפקידו זה.

הוא נראה לשר־האוצר והמסחר כמועמד המתאים לביצוע הרי־ארגניזציה הדרושה בזרוע ממשלתית זו, ובמיוחד לצמצום הפרוצדורה הממושכת באישור תכניות־השקעה חדשות.

החלטה סופית על מינויו של מר־חיים לתפקיד החדש תתקבל רק לאחר שיתברר כיצד יאוישו תפקידי הניהול הבכירים של משרד המסחר והתעשיה בעקבות פרישתו של מנכ"ל משרד זה גדעון להב.

מציע לפצל את הרשות והמרכז

בינתיים פנה סגן מנהל רשות ההשקעות אליעזר גרינולד, לשרי האוצר והמסחר בהצעה, לפצל את שני המוסדות המטפלים בענייני השקעות — הרשות והמרכז — ולהפכם לגופים עצמאיים נפרדים. בראש רשות ההשקעות יעמוד גרינולד, ואילו בראש המרכז יעמוד יוסף מור, המכהן סגן מנהל מרכז ההשקעות.

נפתח „שבוע אמריקה" בבתי כל־בו ב„המשביר לצרכן"

בת"א מוצג חלק מאבן־החלל הראשונה שהובא במיוחד לאירוע

מאת סופרו הכלכלי של „דבר"

„שבוע אמריקה" נפתח אמש בטקס חגיגי בחנות הכל־בו של „המשביר לצרכן" בתל־אביב. השבוע נערך בעת ובעונה אחת גם ב־4 בתי כל־בו גדולים נוספים של „המשביר־לצרכן" — בירושלים, חיפה, באר־שבע, אשדוד ובמספר סופרמרקטים.

מנכ"ל „המשביר־לצרכן", רפאל מרינוב מסר, שלשבוע זה הובאו מוצרים מארה"ב בשווי כ־2 מיליון ל"י. בין היתר יובאו כלי־מטבח שונים, כלי־זכוכית, צעצועי־ילדים, מוצרי הלבשה לנשים ולגברים, תמרוקים, מפות, שמיכות, ועוד.

בכל־בו אלנבי בתל־אביב מוצג חלק מאבן־החלל הראשונה שהובאה לתצוגה באופן מיוחד לאירוע זה. רכב החלל (הג'יפ המפורסם), המיועד לתצוגה בירושלים, יגיע בעוד מספר ימים. „שבוע אמריקה" יימשך עד 5 באפריל.

בטקס הפתיחה של השבוע בת"א השתתפו מנכ"ל משרד המסחר והתעשיה גדעון להב, הנספח הכלכלי בשגרירות ארה"ב קוליגס, מנכ"ל „המשביר־המרכזי" יהודה כספי, ומנכ"ל ברית הקואופרציה הצרכנית „ישראל" שפן.

מהשבוע הבא יהיה מחיר ק"ג קרפיונים 5.90 ל"י

מאת סופר „דבר"

החל מהשבוע הבא, יחודש שיווק הקרפיונים והמחיר לצרכן יהיה 5.90 לק"ג. כזכור, היה מחיר הקרפיונים לצרכן לפני ביטול הסובסידיה 3.50 ל"י לק"ג.

דובר משרד החקלאות יגאל דרוקר מסר אתמול, כי לקראת חג־הפסח נאגרו בבריכות־הדגים כ־500 טונות קרפיונים וכמות זו צריכה לספק את הדרישה המוגברת לדגים אלה לחג. בעלי הדגים יקבלו 4.73 ל"י לק"ג דגים חיים. המחיר לצרכן הוא בפיקוח ועקרות־הבית מתבקשות לא לשלם יותר. כן סוכם, כי המחיר המוסמך בעד ניקוי הדגים הוא 30—50 אג' לק"ג. כלומר, לעקרות־הבית שירצו לקבל את הקרפיונים נקיים, יעלה הק"ג 6.20—6.40 ל"י לק"ג.

ייחתם הסכם לאיזון טבלות השכר של עובדי המדינה

תוך שבוע ימים, אמור להיחתם הסכם בין נציבות שירות המדינה והסתדרות עובדי המדינה שיחזיר את האיזון בטבלות השכר בין עובדי המדינה לבין קבוצות עובדים אחרות — על כך הודיע אתמול מזכ"ל הסתדרות עובדי המדינה חיים ברנשטיין בישיבת מזכירות הסתדרות עובדי המדינה במועצת פועלי ירושלים.

כזכור, ניהלו עובדי המדינה לפני מספר חדשים מאבק חריף נגד הפרת האיזון שנגרמה לדעתם בין העובדים בדירוג האחיד לבין העובדים בסקטורים אחרים בהסכמי השכר לשנים 1972/73. עובדי המדינה (שהיו הראשונים שחתמו על הסכם השכר באותה שנה) טענו, כי בעקבות חתימת הסכמי השכר עם קבוצות עובדים אחרות נפגע במידה ניכרת שכרם הריאלי של עובדי המדינה בדירוג האחיד.

מ.פ. אשדוד תדרוש מהמעסיקים תשלום מלוא התייקרות המסים העירוניים

מועצת פועלי אשדוד עומדת להחליט הערב על דרישה מהמעסיקים לשלם את מלוא ההתייקרות המסים העירוניים עבור עובדיהם — על כך מסר אתמול מזכיר המועצה ר. כהן, בכינוס פועלי הבנין בעיר שהפסיקו לצורך זה את עבודתם החל משעות הצהרים.

הוא אמר, שבניגוד לעיריות אחרות, העלתה עיריית אשדוד את שיעורי המסים העירוניים ב־80—100 אחוז בעוד שהמסים של סוחרים, בעלי־עסקים, עצמאיים ומפעלים — נמוכים בעיר זו מאלה של אשקלון, קרית־גת, רחובות ומקומות אחרים בסביבה. כך שהנטל העיקרי של ההתייקרות בהוצאות העירייה מוטל על ציבור השכירים, הצריכים לכסות במסיהם את ההקלות הנהוגות באשדוד כלפי מפעלים ועצמאיים.

ההחלטה לדרוש מהמעסיקים את תשלום ההתייקרות התקבלה לפני כמה שבועות בכנס מוסמך של ועדי העובדים בעיר נגד היוקר. עתה, בקיום שורת אסיפות בבנין שנערכו במפעלים, שמטרת המועצה לקבל החלטה שתאפשר לה לפעול במישור האיגוד המקצועי להגשמת הדרישה.

מניות ושערים

מימוש רווחים במניות

בשלב הפתיחה במסחר בשוק המניות התרכזו אתמול ביקושים, אולם הם סופקו בקלות ללא שינוי או בעליה קלה. בעקבות התנהגות השוק בשלב הפתיחה הגבוהה הפכה לבלתי־יציבה ועוררה מכירה בענפים רבים. להפתעת הכל הרפיעו קונים ההיצעים נקלטו. הירידות שנרשמו ביום מימוש היו סבירות ולא עוררו פאניקה בקרב המשקיעים. מימוש זה היה צפוי. המחזור בשוק המניות היה 4.53 מיליון ל"י, מתוך זה בשלב הכשרתנים 2.3 מיליון ל"י.

כמעט מעניין התנהל במניות „כללי־השקי" ומניות בל"ל־סטוק.

בשוק צמודי־מדד התנהל אתמול המסחר בסימן ידיעה כאילו קיימת מחלוקת לגבי מועד כתן תוקף להקנה על „בהד השיכני" (כיבוס אגרות). יש שמועות כאילו בחוגים כלכליים קיימת דעה שאין להמתין שנה וחצי עד כניסת התקנה לתוקף. שמועות אלה הוזילו להבריח משקיעים רבים מצמודי־מדד הקרובות לפדיון (ברירה), אבל בבורסה לא מאמינים שניתן להציע את ה„סתימה" על רגל אחת. שערי מרבית צמודי־מדד נ־שמו אתמול כהוזה לפדיון נמו משוער.

מחיר הדולר־נה"ד ירד אתמול ב־2 אג' נוספות ל־4.89 ל"י, תוך מחזור של 113 אלף דולר.

נייר	שער	שינוי
כספים ובטוח		
א.ת.ה. מ	265	+12.0
אוצר לתעשיה מ	216	
אי.די.בי. מ	190.5	−2.0
אפותיקאי ש	237.5	+2.0
בריטניה מב' מ	318	+3.0
דיסקונט א' ש	520	+10.0
מזרחי רב' מ	172	−4.0
פועלים מ	336	+3.0
לאומי ש	394.5	+0.5
פ. משכנתאות מ	236	−3.0
וולפסון — 10 מ	96	+1.5
טפחות רב' מ	246	−3.0
חברות השקעה		
אלגר להשקעות מ	80.5	+0.5
אלרן להשקעות מ	178.5	−1.5
פז מ	95.5	
דיסקונט להשקעות ש	209	−3.0
לאומי להשקעות ש	197	+0.5
כלל ש	206	+6.0
מקרקעין		
אפריקה 10 ש	190	+2.5
הכשרת הישוב מ	169	−0.5
ישרס ש	155	
נכסים ש	192	−5.0
רסקו ש	88.5	−1.0
רסקו רב' ש	69	
תעשיה מסחר ושרותים		
אלקטרה 5	216	+1.0
אליאנס ש	478	+4.0
אלקו 2.50 מ	108.5	−0.5
ארגמן ש	326	+16.0
אתא ב ש	115	+1.0
דובק מ	400	+1.0
כבלים מ	193	
כימיקלים ש	85	+5.0
סבע מ	ק1040	+50.0
נייר חדרה ש	305	+6.0
תעל מ	222	+0.5
חברות דלק ונפט		
נפטא ש	88	+0.5
לפידות ש	174	—
מילוה קליטה		
1964	329	−6.0
1964	313	
1965	304.5	−1.0
1965	275	−2.0
1966	275.7	−0.3
1966	276.4	−0.6
1967	267	−0.5
1967	260.3	−0.7
מילוה בטחון 1968		
א	146	−0.5
ב	142 מ	−4.5
ה	138.1	+2.1
ח	124.1	+0.1
ט	262	+1.9
כ"א	135.6	+3.3
מ"ד	266.5	+2.5
מילוה בטחון 1969		
ב	264	+2.0
ד	263	−4.5
ס	257.5	−3.0
כ"א	264.5	+7.5
מ"א	254.9	−1.2
כ"ד	251.3	+1.3
מ"ה	255	+1.5
מילוה בטחון 1968 (בנקאי)		
י"א	144.8	+1.3
י"ב	141.3	+1.0
י"ג	133	+1.2
י"ד	124.2	
מילוה בטחון 1969 (בנקאי)		
י"א	275	+7.0
י"ב	273	−8.5
י"ד	251.5	−4.0
ט"ו	258	+1.0
ט"ז	257	+2.0
י"ז	252.5	−1.0
י"ח	250	−5.0
י"ט	256	−1.5
מילווה ברירה		
קכ"ט	255.1	
ק"ל	250.3	−1.5
קנ"ז	195	
קע"ט	193.5	−1.5
ק"פ	191.5	−3.6
קפ"א	192.5	−2.0
קכ"ב	194.2	
רי"ח (מ)	175	
ר"כ (מ)	173.5	−1.0
רכ"א (מ)	172	−1.5
רכ"ג (מ)	171.5	−0.5
רנ"ה (מ)	162	−2.5
רנ"ו (מ)	162.5	−2.0
רנ"ז (מ)	160.5	−1.0
רנ"ח (מ)	160.5	−0.7
רנ"ט (מ)	161	

בבית המשפט המחוזי חיפה

תיק עזבונות 188/74

בענין: עזבון המנוח הרצקוביץ (גציקוביץ) שמעון אברהם ז"ל שנפטר בדצמבר 1943 בבריטי־המועצות.

המבקשת: רבקה (ריבה) גרצקוביץ הידועה גם בשם הרצקוביץ ע"י ב"כ עו"ד י. פוזננסקי, כת"א, שד' רוטשילד 135.

הזמנה

להוי ידוע לך כי הוגשה לביה המשפט בקשה ליתן צו המכריז על ירושת הכבוד הנ"ל הנני מזמין בזה כל אדם הטוען שיש לו סיבה הנאה בעזבון המנוח והרוצה להתנגד להכרזה, להגיש תוך 15 יום מיום פרסום הזמנה זו, התנגדות להכרזה המבוקשת שאם לא כן יתן בית המשפט צו כשוב בעיניו.

י. איסכן, שופט רשם

דליה ויכנשטיין ז"ל

(ליום השבעה)

באיבה נקטפה. מלאת פרץ ורצון לפעול ולהעביר מעט בחינוך ובמורשת העם בקרב הדור הגדול בישראל.

כמורה בתיכון ללימודי תנ"ך, ספרות ולשון, מצאה סדן לעבודתה הברוכה בין ילדי יפו בביה"ס התיכון העירוני ד.

רק החלה צועדת בשדה החינוך וכבר היתה למרכזת המקצועות לשון עברית וספרות בבית־ספרה. הורתה בכיתות „שמיניות" העבידה כמחורי בוגרים רבים. וכשצריך היה להדגים כיצד מגיעים פרק ברשב"ם לבני הנעורים, היתה זו דליה, שנתבקשה לעשות זאת.

קפדנית ומסורה — לא בטלה יום הוראה לתלמידיה, וכמתנדבת מרצונה לימדה גם בימי חופשה ומגפה, ביודעה כי יקרה כל שעה — זה היה צו מצפונה הטהורה.

רצינית ורגישה — יורדת לעומקם של דברים בהגיון בהיר ומלוטש, ובעלת של הכתב ובעל פה בטוחים יפים ומדויקים, מצומצמים במילים ועמוקים בתוכן וברציונות. כך כתבה על יצירת דבורה בארון הכתה בפרס ראשון ע"ש יחזקאל הן ז"ל, וכאלה היו צבתה היה בספרות עברית עתיקה הודעה עוד באוניברסיטה העברית בירושלים.

עברית צפה ונבונה, ויחד עם זאת קרובה לערכי היהדות והמסורת, בעלת יחס של קדושה למקורות, יודעת פרק במשנה ובתלמוד, בקיאה בתפילות ישראל והוגה בהם לעתים.

במשיכה דרכם של הורים היא נאמנה לתנועת העבודה ובבחורות כנערה מועצת פועלי תל־אביב יפו. צנועת נפש, חברת אמת לכל חבריה וידידיה, זוהרת אור וטוב לב ונוהגת דרכות בזולת. עזרה לאחרים ונחמת נדכאים. כשהחולה כבר שכבת בגופה בכל פה, כובעה דליה כבאובלה הקשים, וכביאה בחושים לבתי משפחות שכולות של תלמידיה, שנפלו במלחמת יום הכפורים.

לא התנשאה לבריות גדולות, צנועה היתה במשפחה וכנה בחלומותיה. אוהבת ואהובה — ולא בכלימה כל פניו בגר הרצתה המתחברת לאורה, חיה נחמה ובעשייה היתה לנו בהתהלכה בינינו.

סמל לכלימות האדם לברת גילה הצעירה, בת לעפתה, רעיה נאמנה, אם דואגת ומסורה, אחות מיטיבה ומסייעת — דליה שלנו ז"ל.

ז.י.ח.

שוב ניתן להשיג את הספר

מלחמות ישראל

ספרית דבר

אפרים תלמי

מה אתה יודע על מבצע עובדה?
מה היה הדקע לפעולות התגמול?
מלחמות ישראל מאז תקומת המדינה מובאות בפרקי גבורה, תיאורים, עובדות, מפות ותצלומים, בשלושת הכרכים שערך אפרים תלמי.

המחיר — 42.50 ל"י

להשיג בסניפי „דבר" ובחנויות הספרים

לכבוד
„ספרית דבר"
ת.ד. 199, תל־אביב.
נא לשלוח לביתי את הספר מלחמות ישראל
מצורפת המחאה ע"ס 42.50 ל"י.
שם ____
כתובת ____
חתימה

עירית קרית אתא

קרית אתא אבלה על בניה

שנפלו במלחמת יום הכיפורים

ומשתתפת בצער המשפחות השכולות

אשרי דניאל
אהרוני אהרון
אזולאי גבריאל
ברבי הרצל
בקורוש יצחק
בן־דב ישעיהו
גוץ אברהם
זילברמן שלום
מלקר חנן
נובגובקר אליהו
קנת דוד
קליין יעקב
רוזנברג טבריו
רוזנטל יעקב
רוזנצוויג משה
שפקרמן יצחק
שליט יואל

יהי זכרם ברוך

לרעיה היקרה והמשפחה

מתאבלים אתך על מות חברנו היקר

סא"ל (מיל.) **יחזקאל אלון ז"ל**

משפחות: לבני, תרום, ירחן, וינשטיין, ברק, לויתה, בראל, ירושלמי, ספיבקובסקי, רוזיה נימן

למשפחת ינגרבר

משתתפים באבלכם הכבד במות

ינגרבר בן ציון ז"ל

ההנהלה וציבור העובדים
של
המשביר המרכזי בע"מ

להברתנו **אסתר בוחבוט וב"ב**

איתך באבלך הכבד
בנפול אחיך היקר

אליהו בוחבוט ז"ל

הנהלת תנובה סניף מחוזי חיפה
וחבר העובדים

למשפחת יעקב רובינשטיין וב"ב

אתכם באבלכם הכבד
בנפול בנכם

חיים הי"ד

משפחות:
שגלל ה., שגלל י., חזה, ליהר, פרמי, שבתו, ויזנבבקי, קלכמנה, כפלר י., כץ, שפראט, שבגי, אלכסנדרוני (רמתיים)

למשפ' בוחבוט
ולמושב מגדים

אתכם באבלכם בנפול יקירכם

אליהו בוחבוט הי"ד

המועצה האזורית חוף כרמל

יקירנו

סגן **דוד ציפין** הי"ד

אשר נפל בקרבות הבלימה בסיני ביום הכפורים תשל"ד (7.10.73) יובא למנוחות בבית הקברות הצבאי בהר־הכרמל בחיפה, מחר יום ששי 22.3.74.

הלויה תצא בשעה 11.00 מבית ההלים רמב"ם. עם יעמוד אוטובוס לרשות המלווים.

ההורים: עליזה וזאב ציפין
האחות: נילי ורמי מסלם
האח: זיוה ומורי ציפין
והמשפחה

חברת החשמל לישראל בע"מ

אבלה על עובדיה

שנפלו במלחמת יום הכפורים

ומשתתפת באבלן הכבד של

המשפחות השכולות

אבוטבול משה הי"ד
ארד יגאל הי"ד
וימר יצחק הי"ד
נודלמן רודולף הי"ד
נתן דניאל הי"ד
עוזרי שמעון הי"ד
עמרם אליהו הי"ד
פייביש טוביה הי"ד

כן מביעה החברה השתתפותה באבלן של משפחות העובדים ששיכלו את יקיריהם

יהי זכרם ברוך

אנו משתתפים בצערו של חברנו

ירחמיאל פוסטן

במות רעיתו

טטינה

חבריך לעבודה וההנהלה
של נתיב קרן הפנסיה
של פועלי ועובדי
מפעלי משק ההסתדרות בע"מ

לאנוש חומסקי

משתתפים באבלכם הכבד במות

אביך ז"ל

תנחומים לבני המשפחה

הנהלת מבטחים והעובדים

לחבר **אלברט ברש**

אתך באבלך
במות עליך

אמך ז"ל

בנק הפועלים בע"מ — סניף אשדוד
ההנהלה והעובדים

אנו משתתפים באבלו הכבד של חברנו

יעקב רוט

במות עליו אחיו

אמיל ז"ל

הארגז בע"מ

על

ד"ר דינה ורלינסקי

כי איננה

אבלים

חיה וראובן אשכול
שרה ודוד אשכול
צפורה ויוסף אשכול

עיריית קרית-אתא

לראש העיר
צבי הדר ולרעיתו
מיטב הברכות והאיחולים
להולדת **הנכד הראשון**

הנהלת העיריה
חברי מועצת העיריה ועובדיה

ד"ר סימה וד"ר יונתן הלוי
(לבית סוקניק)
שמחים להודיע על הולדת בנם
אח ל-עילית
הכנסתו לבריתו של אאע"ה תהא ברצות השם
באולמי מלון דבורה ת"א רחוב בן-יהודה 87
ביום ראש חדש ניסן (24.3.74) בשעה 12.45

מפלגת העבודה — החוג הציוני
לליבון בעיות חברה ומדינה

כנס חברים ואוהדים
עם
ח"כ יצחק בן-אהרון
ח"כ לובה אליאב

יתקיים במוצ"ש 23.3.74, שעה 19.00, באולם "בני ברית" רח' קפלן 10 תל-אביב.

לאחר דברי ח"כ יצחק בן אהרון ולובה אליאב ייערך דיון

חברים ואוהדים בציבור הרחב מוזמנים להשתתף

גמנסיה "ביאליק" - חיפה
טלפון 663627
ביום ה' ר"ח בניסן, תשל"ד 29.3.74
נפתח רישום תלמידים
לקראת שנה"ל תשל"ה
לכיתות ט'—י"א
במגמות הומניסטית, חברתית, ביולוגית וריאלית
המזכירות פתוחה כל יום בין השעות 11—8 לפנה"צ.
ההנהלה

עיריית חיפה

מכרז מס' 22/74

עיריה חיפה מכריזה בזה על קבלת הצעות מקבלים לבצוע הקמת קומה נוספת ומקלט לביה"ס הרצל ברחוב צדקיהו.

במכרז זה רשאים להשתתף רק קבלנים רשומים כחוק לעבודות המכרז (חוק רשום קבלנים לעבודות הנדסה בנאיות תשכ"ט). ועל המציע לצרף להצעתו עותק תעודת רשום כחוק.

המציע ישליש בידי גזבר העיר בעת הגשת ההצעה ערבון, במזומנים או בערבות בנקאית מידי בנק מוכר בסכום של 12,000.— ל"י. לא יתקבלו כערבות שטרות או צ'קים מלבד צ'קים בנקאיים.

המסמכים להגשת הצעות אפשר לקבל בחדר מס' 105 בהיכל העיריה, בשעות העבודה הרגילות, תמורת סכום של 200.— ל"י אשר לא יוחזר.

פרטים המכרז ינתנו לכל דורש בחדר מס' 501 באגף הבנייה.

מגישי הצעות יכניסו את הצעותיהם, שהוכנו על גבי הטפסים שנמצאו להם, לתיבת ההצעות שבחדר מס' 321 בהיכל העיריה, כשהן סגורות במעטפה הרשמית, עליה תרשם הכתובת הקמת קומה נוספת לביה"ס הרצל ברחוב צדקיהו לא יאוחר משעה 12.00 ביום ה' 18.

ההצעות יוגשו בהתאם לתנאי המכרז וכל שנוי צלול לפסול לדיון.

העיריה שומרת לעצמה את הזכות לקבל את ההצעה כולה או חלק ממנה.

אין העיריה מתחייבת לקבל את ההצעה הזולה ביותר או הצעה כלשהי.

י. צירה
סגן ראש העיריה

גשמי מלקוש מרובים ירדו בכל הארץ

מאת סופרי "דבר" וסוכנות עתי"ם

גשמים עזים ירדו אור ליום אתמול בכל חלקי הארץ ובכמה אזורים ניתכו סופות ברד עזות. במקומות שונים נגרמו שטפונות, נתקעו כלי-רכב ופונו דיירים שדירותיהם הוצפו.

שטפונות בנגב

שטפונות עזים שיבשו אור ליום ד' את התנועה באיזור דימונה. 40 כלי-רכב נתקעו בשטפון שהציף כבישים בתוך העיר. שלוש דירות בדימונה הוצפו בגשם ודייריהם פונו לבית-ספר סמוך. מזכיר עיריית דימונה, יוסף גלאון, מסר לכתב עתי"ם כי כמויות אלה התרחשו לראשונה זה היום. השטפונות נגרמו בשל שבר ענן שהחל בשעה 5 אחה"צ. הכביש הראשי — הרחוב הראשי בדימונה — שקע ונסגר לתנועה. מן המשטרה נמסר, כי כביש דימונה — סדום הוצף ונסגר לתנועה וכי קיימת סכנת החלקה בו.

מנהל מחוז הדרום במע"צ אינג'ינר דוב איזנברג מסר, כי פרק-סורים של מע"צ הגיעו בשעות הבוקר לכביש דימונה-סדום על-מנת לסייע בפתיחתו. כביש סדום-אילת באיזור נחל פוגה סגור לכל סוגי כלי-רכב. הגשמים בנגב נפסקו ביום ג' בערב. (ע)

הולית מע"צ לתיקון-דרך ביקרו אתמול בכבישים באזור דימונה אשר ניזוקו בגשמים העזים שפקדו את האזור ביום ג' בערב. כמו-כן נוקו כבישים מסחף עפר שנשטף מהנחלים וכיסה אותם. התנועה בגשרי צאלים, באר ורעים חודשה אתמול בצהריים לאחר שהיתה קשה למעבר.

אתמול בבוקר ירדו בנגב המערבי 15 מ"מ גשם. איזור חוף ים-המלח לא נהנה מן הגשם שפקד את הנגב בליל יום ג' בבוקר. כביש עין-גדי—זוהר פתוח לתנועה והוא לא נשטף מסחף בנחלי הרי-יהודה.

סופת ברד בצפת

כמות הגשמים שירדה עד עתה באזור צפת מגיעה ל-785 מ"מ, לעומת 346.9 מ"מ גשם שירדו בשנה המקבילה אשתקד ו-384 כ"מ — סה"כ של גשמים בשנה שעברה.

בתחילת השבוע וביום ג' ירד גם ברד כבד שכדוריו הגיעו לגודל של גולות, אולם פגיעתו לא היתה גדולה.

הגשמים המרובים כבר הספיקו לטובה על כמויות המים בצפת. אבר היים הרמליך מנהל מחלקת המים בעיריית צפת, המעיין העיקרי עין יקים, המספק מים לצפת ואשר בשיא השפל ירד ל-70 מ"ק מים לשעה, כבר חזר לכמות הרגילה של 120 מ"ק לשעה. מדריך המטעים במירון, שמואל ויזל, אמר לי, כי במירון נמדדו כבר 1060 מ"מ גשם לעומת 560 מ"מ גשם בכמות השנתית הכללית אשתקד.

גשמי השנה התחלקו יפה, גם במטעים ברכות, ויש תקוה שהקיץ לא תהיינה בעיות בהשקיה, ועקב כמויות מים גדולות לא יהיו גם קיצוצים במכסות המים.

אגם דלתון, שנסכר בשנת ה"פלאבלי" הבולה, כולו ב-1,300,000 ממ"ק מים המנוצלים להשקיית כפרי הסביבה. מעיין מירון נובע בשפע לכל כנהר הודי ובשבה את לב החקלאים. צפוי יבול טוב במטעים והשפע של פרי החקלאים מתפללים שהברד לא יפגע בפרי הצעיר.

גשמים פזורים בעמק

גשמים פזורים ירדו אתמול בבקעות שונים בעמק. חקלאי העמק מעריכים את כמות הגשמים הזאת כטובה מאוד לגידולים ולמאגרי המים הארציים.

לדעת החקלאים, קיבלו שדות הפלחה כמויות מספיקות של מים וצפויים יבולים טובים. גם גידולי הקיץ רוויים מים בכמויות מספקות, ואין חשש שהפסקת הגשמים בחודש זה תשפיע בשלילה על היבולים.

סיכום מזג-האויר בפברואר 1974

פברואר 1974 היה קר במקצת מהממוצע. כמויות הגשמים השתנו במידה רבה על פני השטח של הארץ — כשגרעון ניכר בכמה אזורים ועודף ניכר באזורים אחרים.

הטמפרטורות הממוצעות של החודש היו נמוכות במעלה אחת צלסיוס. הלחות היחסית הממוצעת לא סטתה בהרבה מהערכים הנורמליים.

כמויות גשם יומיות ניכרות (למעלה מ-50 מ"מ ביממה) נרשמו בתחנות שונות בגליל-העליון, בהרי שומרון ויהודה ובחבל החולה. הגשמים היו כלולים לעתים בסופות רעמים וכן אירעו מקרים רבים יותר של ברד — כרגיל בפברואר. שלג ירד בתחנות הגבוהות בהרי-כנען וירושלים.

הגידול בשחיטת פרות חלב לבשר מקטין אספקת החלב לצרכנים

מאת א. פרוכי, סופר "דבר"

בחודשים ינואר—פברואר עלתה שחיטת פרות-החלב, בעיקר פרות הרות, ב-15 אחוז לעומת החודשים הקודמים.

השבוע הוצאו למכירה במכרז, דרך מרכזת הבקר, 141 פרות-חלב, פי שניים מהמקובל בדרך כלל. זאת מלבד מכירות פרטיות ומכירות לקואופרטיבים "מרבקי" וצפניה. מכירת פרות-החלב מוצאת ביטויה בהקטנת הספקת החלב ומסתמנת ירידה חדה בעליית כמויות החלב בהשוואה לאשתקד. בינואר—פברואר היתה תוספת החלב, בהשואה לשנה שעברה, 5.6 אחוזים בלבד, לעומת 13.5 אחוז בחודשים קודמים.

תובעים העלאה מחיר החלב לייצרן

ש. דורי, מהתאחדות מגדלי-הבקר, מסר אתמול, כי שחיטות הפרות נובעת במידה רבה מירידת הרווחיות עקב העליה הגדולה בהוצאות-הייצור שחלה בחודשים האחרונים. לדבריו, המחיר החדש שנקבע לייצרן החקלאי, בשיעור 87.5 אג' לליטר חלב, לא היה מלכתחילה ריאלי ודאי שאינו כזה היום. אגב, "תנובה" כבר הודיעה למשקים, כי תיאלץ להוריד אגורה וחצי מכל ליטר בגלל התייקרות הוצאותיה שאינה מאפשרת לה לשלם את מלוא המחיר שנקבע.

ש. דורי מסר, כי ההתאחדות, בשיתוף המרכז-החקלאי ונציגי התנועה ההתיישבותית, מעבדים בימים אלה תחשיב מעודכן של הוצאות-הייצור לחלב שיוגש למשרד-האוצר והחקלאות. יצרני החלב יתבעו לקבוע להם מחיר חדש לליטר חלב בהתאם לתחשיב זה. נראה, כי המחיר החדש שייתבע ע"י יצרני החלב יעלה על ל"י אחת לליטר החלב. אם תיענה הממשלה לתביעה זו יחייב הדבר תוספת סובסידיה חדשה. האויל ואין להניח שהממשלה תרצה להתכתן ב"מכה" חדשה לצרכן, כאשר רק בהתייקרות האחרונה הועלה המחיר בכ-50 אחוז — כ-65 אג' לליטר.

מרכז המורים תובע הקטנת הצפיפות בכיתות והשלמת המקלטים

תביעה ממשרד החינוך להבטיח תקציב להשלמת בניין המקלטים לבתי-הספר ולגני-הילדים ולכבד את המלצות הוועדה בעניין הצפיפות בכיתות ובגני הילדים בהתחשבות — השמיע מרכז המורים בישיבתו שהתקיימה השבוע.

במרכז הובעה התמרמרות רבה על שהמלצות הוועדה המשותפת למשרד החינוך ולהסתדרות המורים, שפעלה אשתקד, להקטין בהדרגה את הצפיפות בכיתות ל-40 ל-36 אינן מתמשמשות הלכה למעשה. כן לא נתגבשו המלצות הוועדה הכשיתפת, שהחליטה עוד בתש"א ולפני כלש שנים על הצבת מוסדות פנימייה ילדים קשי-הסתגלות הבאים מסביבה הרבנית ונחשלה ובכיתפת חרוזות.

בסבוך אל מנהל משרד החינוך הבע מרכז הסתדרות המורים ההיב שלום, להת עדיפות לסעיפים אלה בתקציב המשרד ולעשות לכיבושם בלי דיחוי עד כה.

הוענקו 5 מילגות ע"ש ד"ר יעקב הרצוג ז"ל

חמש מילגות ע"ש ד"ר יעקב הרצוג ז"ל, הוענקו אתמול אחה"צ בירושלים לעבודות מחקר במספר סוגים בלימודי היהדות ויחסים בין-לאומיים.

בטקס הענקת המילגות שנערך במוסד ואן-ליר בירושלים, נכחו בני המשפחה, ראשי הסגל האקדמי בארץ, פקידי ממשלה בכירים וידידים מוקירי זכרו של יעקב הרצוג ז"ל.

ירושלים

עיתון העתונאים בירושלים

בעתון העתונאים שיתקיים בליל שבת, כ"ה באדר תשל"ד (22.3.74), בשעה 8.30 בבית-העם בירושלים, ישתתפו: ראובן חלקב, מנהל המוסד לביטוח לאומי, שידבר על "הבעיות הסוציאליות בשעת חירום". ברוך דובדבני, ירצה על פרשת השבוע ודב יונן, הממונה לענייני ערבים במשרד, יסקור את ביקורו של חוסיין בארה"ב. העתון נערך בשיתוף עם מחלקת התרבות של העיריה. הכניסה לכל.

תל-אביב

ארגון אמהות עובדות

● בית הבורי, בשעה 4.00 אחה"צ — סקירה פוליטית. ● קרית-שלום, בית-אבשלום, בשעה 8.00 בערב, הרצאת ד"ר טובית אילון.

מוזיאון הארץ — תל-אביב

מוזיאון הקרמיקה: קרמיקה של ביתה הנגר; מוזיאון הזכוכית: זכוכית סקנדינבית; מוזיאון לאתנוגרפיה ולפולקלור: דיוקנאות יהודים, חפצים מספרים: חידון. בכל יתר המוזיאונים התערוכות הקבועות. שעות הביקור: בימים א', ב', ג', ד', ה' מ-9.00 עד 16.00; ביום ו' מ-9.00 עד 13.00; בשבת מ-10.00 עד 14.00. בשבת הכניסה חופשית.

אגודת סופרי יידיש "בית לייוויק" ת"א, רח' דב הוז 30 טל. 231830

במוצ"ש, ב-23.3.74 בשעה 7 בערב, יתקיים ערב קריאה עם האמן הנודע הרץ גרוסברד. בתכנית: מבחר שירים, פואמות וסיפורים. כרטיסים להשיג יומיום משעה 9—1 לפנה"צ. טל. 231830 ובערב הקונצרט בקופה משעה 5.30 בערב.

האיגוד לשמירת הבריאות

הערב, בשעה 5, בבית ..., פתיחת הקורס לבריאות ותרבות הגוף (השמיר במבנין) בהדרכת מ. בניתו, י. לוף וד. רימון.

התאחדות בעלי מלאכה ותעשיה זעירה — ארגון בעלי המכבסות

"ארגון בעלי המכבסות" מודיע, שכמו בכל השנים כן גם השנה, כל המכבסות והמגהצות לקבלה כביסה וניקוי בתל-אביב והסביבה תהיינה סגורות במשך כל ימי חג הפסח. ביום שבת 6 לאפריל עד יום ראשון 14 לאפריל 1974.

אקו"ם

האסיפה הכללית השנתית של אקו"ם — אגודת קומפוזיטורים מחברים ומו"לים למוסיקה בישראל — תתקיים ביום שלישי, ג' בניסן תשל"ד, (26.3.74). בשעה 6.00 בערב, בבית הסופר ע"ש שאול טשרניחובסקי, רחוב הקריה 6, תל-אביב.

אזכרה לבוגרי ביה"ס "ביל"ו" בת"א

שנפלו במלחמות על קידוש השם והעם והארץ. תיערך הערב בשעה 7 בבית-הכנסת "ביל"ו" ותתחיל בשעור הקבוע בתלמוד ע"י הרב מ. ש. הלוי שליט"א — רב השכונה.

עצרת חיים הזז

הערב, בשעה 7, בבית הסופר בת"א, תיערך עצרת חיים הזז, במלאות שנה למותו. דברים: ישראל כהן, הלל ברזל, משה שמיר, יצחק כרויז. קריאה: רבקה סמסונוב. שוחרי ספרות מוזמנים.

נבחרה מועצת לשכת רואי-חשבון

לשכת רואי החשבון בישראל בחרה השבוע את מוסדותיה המרכזיים לשנים 1974 ו-1975. באסיפה הכללית השנתית של הלשכה, משתתפי האסיפה שנערכה ביום 14.3.74, שמעו הרצאה מפי שר המסחר, התעשיה והפיתוח, חיים בר-לב. במשרד המשפטים צ. טרלו וד"ר רואי-חשבון, בירך את האסיפה בשם משרד המשפטים. באותה הזדמנות הודיע טרלו שבאחרונה הוחלט על מינוי רואי-חשבון כמבקרים על רשויות מקומיות. מינויים אלה יחולקו בין מספר מירבי של משרדי רואי חשבון.

לנשיאות הלשכה נבחר נחום פריידקס. הוועד המרכזי החדש שנבחר מורכב מ-21 חברים: נחום פריידקס (נשיא), חברים: צבי במנוב, בצלאל יצחק (נציג סניף ירושלים), קלמן בק, זלמן גרוטל (הנשיא הקודם), יצחק הליפי, יעקב ורקר (נציג סניף ת"א), צבי א. שלמה, חיים כהן, מאיר כהן, שלמה לביהודי, אדוארד מנדלאור, מנינה מרקוס, צבי מרבל, דוד פורת (נציג סניף חיפה), אהרן פס, נסים פרג, מוריס קבה, אברהם שטנגר, ישראל שטראוס, אלחנן שלסינגר.

תמרון בטחוני נערך בנמל בן-גוריון

תמרון בטחוני נערך אור ליום ד' בנמל התעופה בן-גוריון בלוד. מנהל הנמל ש. כסלו סיכם את המבצע ואמר, כי היה זה ביום הקרית וכלל הסמכת מטעני-חבלה ותפיסת בני ערובה. השתתפו בו כוחות הבטחון של נמל התעופה ואנשי מינהלת הנמל והוא עבר בהצלחה.

נודע, כי היו שלבים בתמרון אשר בהם תוקנו המחבלים המדומים מכוחות הבטחון. מנהל הנמל אף סיפק פעם רמז לאנשי הבטחון אשר התקשו לאתר כמה מהפורצים. בשלב אחר של התרגיל, כאשר בוימה התפרצות של מחבלים ממטוס נוחת, הוכו ארבעה מחבלים התפרצו על פני קטע של מאות מטרים לפני שכוחות הבטחון יצאו בעקבותיהם.

חיפה

עיריית חיפה, "משען" — מועדון הפנסיונרים קרית-חיים

הערב, ב-6.30, ירצה יהודה עברון על הנושא: לוי אשכול ז"ל, המנהיג העממי בליווי סרט לזכרו. הציבור מוזמן.

בבית המשפט המחוזי בחיפה

תיק אזרחי 304/74

בענין פקודת החברות.
ובענין אמיר פלסטיקה משוריינת בע"מ (בפירוק).

נמסרה בזה מודעה, שבקשה לפירוק החברה הנזכרת לעיל על ידי בית המשפט המחוזי בחיפה הוגשה ביום 6.3.74 לבית המשפט הנזכר לעיל, על ידי החברה וכי ניתנה הוראה שבקשת פירוק זו תבורר בפני בית המשפט הנז' שב לדון בחיפה ביום 28.4.74 שעה 8.30, וכל נושה או משתתף של החברה הזאת הרוצה לתמוך בבקשה בענין הבקשה או להתנגד לכך, יכול להופיע לשם כך בשעת הבירור, אם בעצמו או באמצעות עורך-הדין שלו; וכל נושה או משתתף של החברה הזאת הדורש העתקה מן הבקשה הזאת, יקבלנה מן החתום מטה בשלמו את התשלום הקבוע בעד ההעתקה.

י. עמיהוד בן-פורת, עו"ד
ב"כ המבקשת

הערה:
כל הרוצה להופיע בשעת בירור בקשת הפירוק, חייב למסור או לשלוח על ידי הדואר, לחתום לעיל, שכתובתו רחוב מונטיפיורי 39, תל-אביב, הודעה על רצונו זה. בהודעה יפורשו השם והכתובת של האיש, או אם זהו פירמה, השם והכתובת של הפירמה והיא צריכה להיות חתומה על ידי האיש או הפירמה או על ידי עוה"ד שלו וצריך למסרה או לשלחה באופן שתספיק להגיע אל החתום לעיל לא יאוחר משעה אחת אחרי הצהרים של יום 27.4.74.

חוק התכנון והבניה תשכ"ה—1965
מרחב תכנון מקומי ראשון לציון
הודעה בדבר הפקדת שינוי תכנית מפורטת

נמסרת בזה הודעה, בהתאם לסעיף 89 לחוק התכנון והבניה, תשכ"ה — 1965 כי במשרדי הועדה המחוזית לתכנון ולבניה, מחוז המרכז ובמשרדי הועדה המקומית לתכנון ולבניה ראשון לציון, הופקד שינוי תכנית מפורטת הנקרא "שינוי תכנית מפורטת מס' רצ/78/18 — אזור מגורים מיוחד, אזור צבורי פתוח, אזור לבנין צבורי, חזית חנויות, התוית דרכים, הרחבת חניה, — רח' רבה ביחוד עם התשריט המצורף אליו. ואלה הם השטחים הכלולים בשינוי התכנית: גוש 3926 ח' 155. כל המעוניין בשינוי התכנית רשאי לעיין בו, ללא תשלום, בימים ובשעות שהמשרדים האמורים פתוחים לקהל.

כל המעוניין בקרקע, בבנין או בכל פרט תכנוני אחר הרואה עצמו נפגע על ידי שינוי התכנית וכן מהנדס הועדה המקומית שמרחב התכנון שלה כלול בתחום התכנית או גובל אותו, רשאי תוך חדשיים מיום פרסומה של הודעה זו ברשומות להגיש התנגדות לשינוי התכנית במשרדי הועדה המקומית האמורה.

א. חורין
יו"ר הועדה המחוזית לתכנון ולבניה, מחוז המרכז
י"ז אדר תשל"ד — 11.3.74

אבד שטר

מס. 1106—6274
על סך 2,500.— ל"י
(אלפיים וחמש מאות לירות)
זמן פרעון 25.4.1974
בחתימת מפלגת העבודה
לפקודת החברה המאוחדת לשירותי פרסום בע"מ
שטר זה בטל ומבוטל וכל המקבלו כסף או שווה כסף תמורתו, מגיה כספו על קרן הצבי

מכוניות

● מרכז למכוניות מחודשות בע"מ. מכונית אוטוקרס בתל-אביב. מציעה לקהל רוכשי המכוניות המשומשות במיוחד: דלק, כרכל דוגס, סטייטן, מסחריות, וטנדרים. — חדשות — בהספקה מיידית, וכן מחודשות באחריות בית החרושת. תנאי רכישה נוחים. לפנות: מרכז למכוניות מחודשות בע"מ, רח' בר-שבון 10, טלפון: 251980 (ימינה מגשר נחל לה-יבנה).

● מרצדס 220 אוטומטית 1973 עם כל התוספות ללא מיסים 234951 ת"א.

דירות למכירה

● פז"ל בונה נתניה בונה למכירה דירות מהודרות עם כל השכלולים במקומות היפים בנתניה, הוד השרון. פרטים במשרד רח' הרצל 51, טלפונים 053—23958, 053—28934.

אבידות

● פוליסה 710163 לבטוח חיים ע"ש הנוקרים בע"מ המבוטח — בן שאול אברהם של חברת "הסנה" — אבדה.

הצעות עבודה

● לחברה ישראלית לתרבויות דרושות: 1. פקידה לקבלת קהל, 2. מתכנית עבריה. נא לסור לראיון ברח' דיזינגוף 28, ת"א. כל יום בשבוע (פרט לרביעי ושישי) בשעות 2.30 עד 3.30 אחה"צ.

הודעות לציבור

משרד הבטחון / הממונה על המכירות
מכרז כמספר 156/74/4

נתנה בזה הודעה לציבור על המכירה:
מכונות כביסה, מקררים, סלים, מכונות גילוח, טוסטרים/מייבשים, מכונה להדחת כלים, תנורי אפיה ובישול, שואבי אבק, רמקולים, מקלטי רדיו, פטיפונים, מכונות חישוב, מכשיר לכיבוי להן, מכשיר כיון אורות ביות, ציוד שונה.

הצעות יש להגיש על גבי טופס שאפשר להשיגו במשרדנו.

הטופס יש לשים במעטפה ולהכניסה לארגז ההצעות מכרז 156/74/4 לפי הכתובת: משרד הבטחון / יחידת המכירות, רח' ג' בב. 10, לא יאוחר מיום חמישי 4.4.74 שעה 10.00.

מוזמנים לקבל פרטים נוספים במשרדנו לפי הכתובת הנ"ל בתאריך 25.3.74. בכל יום (פרט ליום שישי) בשעות —08.00.

לכל הצעה יש לצרף פקדון בהמחאה בנקאית או ערבות בנקאית לפקודת משרד הבטחון, ב-10% מערך ההצעה. המחאות פרטיות לא תתקבלנה.

אין אנו מתחייבים לקבל את ההצעה הגבוהה ביותר או הצעה כלשהי.

על הקונה לשמור על כל תנאי המכרז, שנוי כלשהו עלול לגרום לפסילת ההצעה.

4 קוים בירושלים יוארכו מהשבוע הבא עד חצות

מאת סופר "דבר" לעניני תחבורה

בירושלים יוארך בשבוע הבא שירות התחבורה בארבעה קווים עד חצות — הודיע דובר "אגד". הקווים הם: 4, 6, 18 ו-20.

כן יופעל בראשית השבוע הבא כרטיס משולב לנוסעים בשכונות בירושלים לתל-אביב. נוסעים אלה יקנו אצל נהגי האוטובוסים העירוניים כרטיס לתל-אביב, שמחירו 6.80 ל"י בכיוון אחד, שהוא מחיר הנסיעה בקו זה בלי שיצטרכו לשלם בנוסף מחיר הנסיעה בתוך ירושלים עצמה.

בשבוע חול המועד פסח יוארכו שירותי הנסיעה בכל הקווים העירוניים של "אגד" עד שעה 11.30 בלילה.

באחרונה חלה הקלה במספר הנהגים העובדים ב"אגד", לאחר שחזור חלק מנהגי הקואופרטיב מהמילואים. אולם חלק ניכר של נהגים ואוטובוסים עדיין עסוק בהסעות מיוחדות לצה"ל. דבר המונע עדיין החזרה לתנועה העירונית "אגד" לכתובת שמלפני המלחמה.

מנכ"ל קרן הגימלאות: דרושים שינויים מרחיקי לכת בביטוח הפנסיוני

מאת סופרו הכלכלי של "דבר"

תביעה לעשות רפורמה במערך הביטוח הפנסיוני כדי להבטיח את כושר עמידתן של קרנות הפנסיה בהתחייבויותיהן כלפי ציבור המבוטחים בהן — דרש מנכ"ל קרן הגימלאות המרכזית, יהושע פרס, בישיבת הנהלת הקרן.

פרס דרש להעמיד את דמי-הגמולים המשולמים לקרנות על בסיס של 16 אחוז בפנסיה מקיפה ו-10 אחוז בפנסיה-יסוד. הכוונה היא, שהביטוח הלאומי יוותר על דמי-גמולים של 2.5 אחוז ממשכורת עד 1,500 ל"י לחודש. כן הציע פרס, להגביל את הזכות לפנסיה בשיעור 35 אחוז מהמשכורת בתום 10 שנות חברות, בדרך שלא יתאפשר שימוש לרעה בזכות זאת. הצעה נוספת היא, להעלות את גיל הפרישה מהעבודה ובהתאם לכך להעלות את שיעור הפנסיה המשתלמת לעובד.

לטווח ארוך מציע מנכ"ל קרן הגימלאות, לשקול את הדרכים לאיזון הקרנות על-ידי העלאת דמי הגמולים, הגדלת שיעור הריבית בצד השקעות הקרן ובמקביל — הערכה מחודשת של זכויות החברים בהתאם לאמצעים הצבורים בקרנות.

הנהלת קרן הגימלאות אישרה את מאזן הקרן לסוף 1973 המסתכם ב-1.02 מיליארד ל"י, גידול של 29 אחוז לעומת 1972. פרס דיווח, כי בשנת 1973 גבתה הקרן 80 מיליון ל"י דמי-גמולים ושילמה פנסיות בגובה של 61 מיליון ל"י. מספר החברים בקרן הגיע ל-50 אלף ואילו מספר הפנסיונרים לכ-8,000. התחזית לשנת 1974 קובעת, שהקרן תגבה 106 מיליון ל"י דמי-גמולים המהווים גידול של 34 אחוז בהיקף הגבייה לעומת 1972. מאידך גיסא, תשלם הקרן פנסיות בסך 92 מיליון ל"י.

קק"ל תוציא השנה לפיתוח ברצועה בפיתחת רפיח ובסיני — 2,6 מיליון ל"י

מאת סופר "דבר" בדרום

הקרן הקיימת תוציא בשנת 75-1974 לפעולות פיתוח ברצועה בפיתחה ובסיני 2.6 מיליון ל"י. בשנה הקודמת הוציאה הקרן למטרה זו 2.2 מיליון ל"י.

נמסר, כי השנה יוכשרו בפיתחה 500 דונם נוספים לעיבוד חקלאי, נוסף על 1130 הדונם שהוכשרו אשתקד. הטפול במצב הניקוז ביישובים בביצוע די-זהב במפרץ אילת מחייבת ביצוע עבודות-ניקוז באותו איזור בסך 600 אלף ל"י. בהכנת תשתית התיישבותית ליישובי הפיתחה יושקעו 600 אלף ל"י. בשנה שעברה הושקעו 968 אלף ל"י למטרה זו, בעיקר לצורך הכשרת השטח להקמת המרכז האזורי (ימית). פעולות אחרות שתבצע הקרן באזורים אלה יהיו: הכשר נטיעות שוברי-רוחות להגנת השטחים החקלאיים נגד רוחות המדבר ושיטות דומים להגנת היישובים נגד רוחות אלה. כן יוסתו גינות-נוי בתוך היישובים ויפותחו אתרי-נופש ונוף במקומות המתאימים.

יוסף שניידר הודיע לבית המשפט שפרש מהליגה להגנה

מזכיר הליגה להגנה יהודית, יוסף שניידר הודיע אתמול לבית המשפט המחוזי בתל-אביב, כי פרש מעבודתו ומפעילותו בליגה והוא מתכוון לשקם את עצמו ולבנות את חייו בארץ.

שניידר העומד לדין בפני השופט המחוזי שמואל קואס בתל-אביב, באשמות של קשירת קשר לפשע ושידול חייל לגנוב חזיז מן הצבא והחזקת חזיז זה.

בכתב האישום נאמר, כי יוסף (יוסי) שניידר, בן 28, מנהטן, שידל את החייל אלכסנדר (סשה) ליפשיץ בראשית פברואר השנה במחנה צבאי בבקעת הירדן לגנוב תחמושת צבאית, אך החייל סירב. אחר כך הסכים החייל לגנוב חזיז ומסרו לשניידר. בבית-המשפט הודה שניידר, כי היה חבר פעיל בליגה ואף היה מועמד במקום השלישי מטעמה לכנסת. הוא הודה גם שהחזיק בחזיז אך טען כי לקח את החזיז מן החייל כשזה היה שיכור. כמו כן כפר באשמה של קשירת קשר וגניבת החזיז.

אתמול החלו עדויות התביעה במשפט. בין היתר העיד רס"ר המשטרה עדין דוידזון, המומחה לחבלה. המומחה הזהיר על תכונותיו של החזיז הגורם לרעש כפצצה ויש בו גם מספיק חומר-נפץ כדי לגרום לחבלה במחזיק בו.

הוגשה גם הודעתו של הנאשם במשטרה. המשך המשפט נדחה. (צ)

הצעה להנהיג טיסות מוזלות לצליינים "השנה הקדושה"

הצעה להנהיג מחיר טיסה מוזל במיוחד מארה"ב לרומא ולישראל, עבור צליינים שיגיעו להשתתף באירועי "השנה הקדושה" לקתולים שתיערך ברומא ב-1975 — הועלתה על-ידי אדוארד קוזלה, נשיא אסט"א לאיחוד ניו-ג'רסי, העושה עתה בארץ עם 90 סוכני נסיעות חברי אסט"א.

נעצר נאשם בהבטחת נישואין כוזבת לאלמנת מלחמה

תל-אביבי בן 33, המואשם בקבלת כספים במירמה מאלמנת מלחמת ששת הימים, אחרי שהבטיח לה נישואין — נעצר אתמול עד תום ההליכים המשפטיים נגדו.

בכתב האישום נאמר, כי הנאשם משה גוד (מוריס אזרי) מתל-אביב, פירסם בינואר השנה מודעה במדור השידוכים, בה הציג עצמו כרופא. בעקבות הפירסום התקשרה עמו אלמנת מלחמת ששת הימים שרצתה להינשא לו. גוד קיבל ממנה 17,000 ל"י לשיחרור מטען מחו"ל — ונעלם.

התובעת, עו"ד ג. אחישוב, טענה בבית המשפט, כי גוד עבר עבירות דומות מגיל 17 ויש לו הרשעות קודמות רבות במעשי מירמה. בעבר נידון למאסר 6 שנים בגלל עבירה מסוג זה ונאסר ... בחודש אוקטובר. העבירות המיוחסות לו בכתב האישום — אמרה — נעברו זמן קצר אחרי שחרורו.

הסניגור טען בבית המשפט, כי הוא חולה במחלות שונות, אך התובעת השיבה, כי הוא נבדק בבית-המעצר ונמצא שהוא בריא.

השופט החליט לעצור את הנאשם עד תום ההליכים ובינתיים נשלח לבדיקה פסיכיאטרית, על-פי בקשתו. (צ)

הוצע להתאחדות להצטרף לארגון בין-לאומי להגינות

הצעה להצטרף כחברה לארגון בין-לאומי להגינות לספורט, הוצעה להתאחדות לכדורגל.

על פי ההצעה תעניק ההתאחדות גביע הגינות מיוחד לכל קבוצה מצטיינת בכל אחת מהליגות בארץ. ההצעה הועברה לדיון בועדת החינוך והמסברה.

כמו-כן עשויה ההתאחדות להמשיך גם בהענקת פרסים כספיים לקבוצות שיתפסו את המקומות הראשונים בכל ליגה. הפרסים נעים, בליגה הלאומית, בין 20,000 ל"י ל-5000 ל"י.

הרווחים במשחקי המבחן, בסיום העונה, יתחלקו שווה בשווה בין הקבוצות המשתתפות, לאחר שההתאחדות תגבה 27.5 אחוז כהוצאות ארגון.

ההסתדרות הוזמנה לועידת האיגודים האירופיים

ההסתדרות היא הארגון היחיד מחוץ לאירופה, שהוזמן להשתתף בועידת האיגודים-המקצועיים האירופאיים שתתקיים במאי השנה בקופנהגן — על כך נמסר בכינוס נציגי ההסתדרות בחו"ל שהתקיים השבוע בתל-אביב.

בכינוס סקרו 6 נציגי ההסתדרות בחו"ל את ההתפתחויות בארגונים המקצועיים בעולם ואת הבעיות שהתעוררו בפני ההסתדרות בפעולתה המדינית בשנה הקרובה.

בכינוס השתתפו נציגי ההסתדרות: א. אלון (אמריקה הלטינית), ע. בלוך (ארצות-הברית) ז. דבורסקי (סקנדינביה) א. הלוי (רומא) י. יגול (בריסל) ר. פריאל (בון).

בסכמו את הדיון, עמד מנהל המחלקה לקשרים בין-לאומיים בהסתדרות, ש. בהט על העובדה, כי למרות הקשיים האובייקטיביים יש בתנועות הפועלים בעולם מטען רב של ידידות לישראל, דבר שבא לידי ביטוי בהשתתפותם של 70 אורחים מחו"ל בועידת ההסתדרות.

דבר ספורט

מדיניות של המתנה לגבי הנסיעה לתורכיה

מצפים להתערבות התאחדות הכדורגל האירופית

"אנו נוקטים מדיניות של שב ואל תעשה", הודענו להנהלת ההתאחדות האירופית של כדורגל להשתתף באליפות ד' ואנו מחכים שההתאחדות תודיע ותחליט על תורכיה", אמר אתמול יצחק פוקס, יו"ר ההתאחדות לכדורגל, בתגובה לידיעה על התחזקות הדרישה מאירופה בנבחרת ישראל באליפות מערב-אירופה.

פוקס הדגיש שהנהלת ההתאחדות מצודדת בטיפול שקט בפרשה ובכל מקרה לא תנקוט יוזמה עד להתכנסות ההנהלה ביום שני הקרוב.

אגב, התורכים נאחזו בתירוץ המפתיע בכך שאין להם מקומות איכסון פנויים עבור הנבחרת הישראלית. אולם ברור שמאחורי התירוץ השקוף מסתתרת הסיבה האמיתית — חוסר הרצון ל"הסתבך" בבעיות של בטחון הנבחרת הישראלית.

לנוכח חוסר ההחלטה סביב הנסיעה לתורכיה, בשיחה נבחרת הכדורגל באירופה בבחירת סדרה השחקנים "יושבים על המזוודות" ומצפים להתפתחויות חיוביות.

עודד מכנס היקנה לנוער נצחון על הפועל ר"ג — 0:3

שלושה שערים, אחד בכל שליש, שהבקיעה נבחרת הנוער הם שהעניקו אותה אתמול בנצחון על קבוצת הפועל רמת-גן בתוצאה 3:0.

הנצחון הושג, בעיקר, בזכות העובדה, כי התקפת הנבחרת ידעה לנצל יותר מאשר חלוצי ר"ג את ההזדמנויות להבקעת שערים.

הרמת-גנים יכולים היו להבקיע שערים, לפחות בכמות שהבקיעו שחקני הנוער. אבל עודד סרדי בהלה, שאול חייק וחיים ציריק לא דייקו בבעיטותיהם לשער וכדוריהם חמקו לחוץ או נהדפו ע"י שוער הנוער שורק. שוער זה, המופיע בקבוצת הנוער של הפועל כפר-סבא, התייצב אתמול לראשונה בשער נבחרת הנוער ונראה כי קנה לעצמו מקום קבוע בהרכבה.

לכדורים ציוד בהגנה צמד הבלמים יעקב דרך ואלון קפלן, שחילצו לא פעם את רחבת שערם ממצבים עדינים ואף חיפו על חולשת הגנתיים. בהתקפת הנבחרת בלט עודד מכנס, שהבקיע צמד שערים.

את השער הראשון הבקיע מכנס בדקה ה-16, לאחר שדחק לשער הריק בנגיחה כדור שנהדף בגרוע שלמיאליה ע"י שוער הרמת-גנים גורדמן.

גם את שערו השני בדקה ה-59, דחק מכנס, אבל הפעם ברגלו, לאחר שניצל כדור רוחב, שנבעט ע"י עמוס הסן.

בדקה ה-90 קיבל שחקן הנוער הפוצל רבודג יצחק דגני, כדור ובעט בבעיטה מסובבת לפינה הימנית — 0:3.

שפט צבי שריר, לעיני 1,000 צופים, במגרש הפועל בגבעתיים.

נבחרת הנוער: שורק; אריבה, דרך, קפלן, בן-ארי; נגר; מכנס, הסן, ניסן; עודד מכנס, ריפלר, שוייצר. כן שותפו: קדמן רמי לוי.

הפועל ר"ג: גורדמן; אבנתיים, הנו לוי, וילקומירסקי, קמנבוביס, קופמן, זוכו, צירוק; ברינבוים, חייק, יעקובסקי. כן שותפו: רוני ליף, דגמי, קרסנסו ומכלל.

הקפת התבור — בשבת הקרובה

הקפת התבור ה-22, שליטם יצחק שדה ז"ל, תיערך בשבת הקרובה, בשעה 10 בבוקר, לרגלי התבור.

במסגרת ההקפה ייערכו מירוצים התחרותיים לבוגרים, נוער וילדים וכן יתקיימו מירוצים עממיים. למעלה מ-3000 רצים יטלו חלק בתחרויות וכן נרשמו 42 קבוצות. ההקפה תשא הפעם אופי עממי. רק אורח אחד מחו"ל ישתתף בהקפה — ההולנדי האייקו שארס, שסיים שני בהקפה של השנה שעברה.

ההקפה מאורגנת ע"י מרכז הפועל והמועצה האזורית הגליל התחתון.

ספורט בעולם

ספרטק ברנו — לגמר גביע מחזיקות הגביע

קבוצת ספרטק ברנו העפילה לגמר גביע אירופה למחזיקות גביע בכדורסל, לאחר שגברה באולמה על סקולה טורינו 71:88.

בסיכום שני משחקי חצי-הגמר זכתה ספרטק בהפרש של נקודה, לאחר שהאיטלקים ניצחו במשחק הראשון 70:86.

גם פרטיזן בלגראד העפילה לגמר גביע קוראץ' בזכות נקודה. היא נוצחה, אמנם, ע"י יוגופלסטיקה ספליט 85:75, אולם נצחונה הביתי — 97:108 — הספיק לה.

מגדבורג לחצי-גמר מחזיקות הגביע

הקבוצה המזרח-גרמנית מגדבורג העפילה לחצי-גמר גביע אירופה למחזיקות גביע, לאחר שסיימה בתיקו 1:1 עם ספארטה הבולגרית. הגרמנים ניצחו במשחק הראשון 2:0.

תיקו לאוסטרליה מול אוקלנד

אוסטרליה סיימה בתיקו אפס את משחק המבחן שלה נגד נבחרת אוקלנד בניו-זילנד. מזרח-גרמניה ניצחה את הקבוצה השוודית דיורגרדן 2:0.

הישג מרשים בכדור-ברזל

הישג מרשים קבע בלוס-אנג'לס הדוף כדור-הברזל סאמקינ בן ה-19 — 21.35 מ'. במשחקי מרכז אמריקה בסאן דומינגו קפץ הקובני פארן משולשת למרחק 17.01 מ'.

ההונגרי אלברט לאוסטרליה

הכדורגלן ההונגרי פלוריאן אלברט, שפרש מפעילות בארצו, חתם חוזה עם הקבוצה האוסטרלית סנט ג'ורג' בסידני ולפיו יחל בהופעה בחודש יוני הקרוב כיועץ וכשחקן פעיל.

ספורט טוטו
השבוע ב"טוטו"
הפרסים הגבוהים ביותר בעונה
מינימום הפרס הראשון
חצי מיליון ל"י (כולל העברה)
* * *
מינימום כלל הפרסים
850 אלף ל"י (כולל העברה)
* * *
היום המועד האחרון
למסירת הטפסים
עשה לך מנהג קבוע —
מלא טוטו כל שבוע!
המועצה להסדר ההימורים בספורט

هكذا من الاصل

מע״צ תבצע עבודות בטחון כדי למנוע התעשרות קבלנים

הקבלנים: הפסדי ענף כבישים ועפר מאז המלחמה כ־300 מיליון ל״י

מאת דוד ליפקין, סופרו הכלכלי של „דבר"

קבלנים פרטיים וציבוריים בענף כבישים ועבודות עפר הפסידו מאז המלחמה כ־300 מיליון ל״י. עקב מצב זה החליטו הקבלנים המאורגנים במרכז הקבלנים ו„סולל בונה" להקים ועד־פעולה כדי להיאבק במגמה למסור עבודות בטחוניות ל־ידי מע״צ, כביכול כשהיא מציעה מחירי „דמפינג".

ועד הפעולה מסר אמש, שההפסד הישיר של ענף כבישים ועבודות עפר מגיע לכ־100 מיליון ל״י, ואילו הנזקים העקיפים מסתכמים בכ־200 מיליון ל״י. נזק זה מבוסס על הרס ואבדן ציוד; פחת מואץ; תשלומי קרן וריבית על השקעה בציוד מובטל; ועל העובדה שלא הוחזר כבעת כלים כשרים לעבודה ויש כלים במוסכים שטרם תוקנו.

הקבלנים יפתחו במאבק

הקבלנים החליטו לצאת במאבק ציבורי בעקבות העברת ביצוע עבודות סלילת כביש בשטחי מידי שני קבלנים שזכו בו ר להעבירו לידי מע״צ. לדעת הקבלנים, לא ייתכן כבצ בו משק תקציבי, הממומן מכספי משלם המיסים, יתחרה באורח פרוע בגופים כלכליים. יתר על כן: למע״צ אין, לדבריהם, הכלים הדרושים לביצוע עבודה זו והוא נאלץ לשכור אותם מקבלנים.

נשיא מרכז הקבלנים, דוד שטרן, ומנכ״ל „סולל בונה" צבי רכטר, פנו אתמול במברק משותף וביקשו פגישה דחופה עם שר העבודה, יצחק רבין, כדי לדון בהתערבות מע״צ במיכרזים ממשלתיים.

מע״צ: זכותה של הממשלה להשתמש בכספיה כראות עיניה

בתגובה נמסר, כי הממשלה החליטה באחרונה לבצע באמצעות מע״צ עבודות בטחוניות של סלילת כבישים ועפר כדי למנוע מכסות נגד התעשרות קלה של קבלנים. צעד ראשון נעשה על־ידי הצבעת ביצוע עבודה בטחונית השובה לידי מע״צ.

דובר מע״צ ציין, כי המדובר בעבודה ממשלתית חגיגית בכספיה וזכותה של הממשלה, בהתאם לשיקול דעתה, למסרה לקבלנים או לבצעה בכל דרך אחרת. במקרה זה בחרה הממשלה לבצע את העבודות בכוחות עצמה, עם ציוד ופועלים העומדים לרשותה, כאשר תכסה הוצאות העבודה בלבד.

בתגובה ציינו הקבלנים, כי פריחת הענף איפשר להעמיד לרשות מערכת הבטחון במלחמה מאות כלים הנדסיים. הם דוחים את הטענות כאילו הקבלנים הגדולים גרפו רווחים מופרזים. הרווחים הסתכמו בשנים האחרונות בכ־200 מיליון ל״י, אשר מהם כ־80 אחוז חזרו לקופת המדינה בצורת מיסוי. הנזקים שנגרמו עתה לענף הם מעל ומעבר לרווחים שהיו.

חוקרים באוניברסיטת ת״א גילו מים בכוכב שביט

עדות ישירה להימצאות מים בכוכב שביט נמצאה עתה, בפעם הראשונה, על־ידי אסטרונומים מאוניברסיטת תל־אביב, פיטר והינגר ונתן זיקות, בתצפיותיהם בשביט, קהוטק, בינואר השנה. התצפיות נערכו במצפה הכוכבים ע״ש ד״ר ג׳ורג׳ ס. וייז של אוניברסיטת תל־אביב במצפה רמון.

השביט קהוטק שנתגלה לראשונה במארס 1973, לא מילא את התקוות שתלו בו ולא הפך לעצם השמימי הבהיר ביותר בשמי הלילה (פרט לירח). אעפ״כ, לפני היעלמו, נראה בבהירות רבה בטלסקופ ה־40 אינטש של אוניברסיטת תל־אביב במצפה רמון. אורו המפוצל לצבעיו באמצעות ספקטרוגרף, הוגבר כמאות מונים בשפופרת הגברה וצולם משך 15 דקות. הספקטרום שהתקבל נמצא שונה מכל ספקטרום אסטרונומי קודם.

התגלית מחזקת את התיאוריה המקובלת, כי שביטים, בניגוד לדמיונם של רבים שרואים בהם כדורי־אש לוהטים, הם למעשה גושי „קרח בלוכלך". גושי סלע וקרח כאלה מסתובבים סביב השמש באזורים מרוחקים מאד ממנה בקור עז. בהשפעת כוח הגרביטציה של כוכב אחר הם מתקרבים לשמש. נזרקים גושים אלה למסלול אליפטי סביב השמש המביאם מדי פעם לקרבתה. בחום הרב של השמש נמס הקרח ומתאדה בצורת זנב. נוסף למים מכילים השביטים גם מולקולות אחרות, אולי אף מסובכות יותר כמו חומצות אמיניות.

משרד התחבורה דורש מ„דן" ו„אגד" לחדש השירות כמו לפני המלחמה

דרישה מהקואופרטיבים לתחבורה „אגד" ו„דן" להחזיר לרמת השירות לציבור כפי שהיה לפני המלחמה — השמיע אתמול מנכ״ל משרד התחבורה, דן חירם, בפגישה עם חברי הנהלות „אגד" ו„דן" שנערכה בתל־אביב.

חירם ביקש כי הקואופרטיבים יעשו מאמץ לחזור להיפעל כל הקווים, בתדירות ובשעות שהיו לפני המלחמה. הוא הודיע, כי משרד התחבורה יעשה כל שבידו כדי לסייע לקואופרטיבים בעניין זה. נציגי הקואופרטיבים הודיעו, כי נהגים רבים עדיין מגוייסים וכי צה״ל לוקח מהם עדיין אוטובוסים להסעת חיילים.

יחד עם זאת הבטיח נציג „דן", כי הם יעשו מאמצים להיענות לדרישה והחל מ־1 באפריל יחזור הקואופרטיב בגוש דן ל־90 אחוזים מהפעילות, שהיתה קיימת לפני המלחמה.

סקר של רשות שמורות הטבע

ביח״ר „יכין" בפ״ת הגורם העיקרי לצחנת הירקון

עיקר השפכים הגורמים לזיהום ולצחנה בירקון מקורם בבית־החרושת „יכין" הנמצא באזור התעשיה של פתח־תקוה. שפכי בית־החרושת נשפכים במצב גולמי תוך זרימה חזקה דרך התעלות קריית־אריה (אזור התעשיה של פתח־תקוה) הדרך השדות מצפון לנחל הירקון — כימצאים אלה הגישו על־ידי יעקב זך וגבי גבעי, אנשי רשות שמורות הטבע, שערכו סקר על מקורות הזיהום של הירקון.

מימצאי הסקר יוגשו לנציבות המים, מנחם קנטור, והעתקיו יישלחו לכבלים של משרדי הפנים והבריאות, ולראשי העיריות הנוגעות בדבר.

בסקר צויין, כי כמעט כל אורכו (30 ק״מ) ועד להישפכו לים מזוהם נהר הירקון. הקטע היחיד הנקי בירקון נמצא במעלה הנחל ממעיינות ראש־העין ועד כיסתו של מחלקות המזרים לירקון את שפכי כפר־סבא והוד־השרון. מ־מקום זה מתחיל הירקון לשמש כ־תעלת ביוב, כשבמורד הנחל מערבה מגיעים אליו שפכי פינת ר' גבעת־השלושה, שפכי ראש־העין ואזור התעשיה הצפוני של פתח־תקוה, שפכים גלמיים מכפר־סבא והוד־השרון ושפכים מאזור התעשיה בקריית־אריה. במורד יותר נשפך לירקון נחל אילון אליו מתנקזים שפכים של רמת־גן, חולון, אזור, אור־יהודה, רמלה, לוד ואזור־תעשיה נוספים.

הרב הכהן: אי הכשרות של הבשר אינה מקרה בודד

תומך בהחלטה להקים ועדת חקירה

מאז נודע על פרשת הכשלת הציבור בבשר לא מכשר, שסופק כבשר כשר בצירוף תעודות־הכשר מטעם הרבנות, קבלתי מברקים והודעות במוצ־דה שונים בתל־אביב, ירושלים ובמקומות אחרים בארץ, כי בדיקת משלוחי־הבשר שסופקו להם באחרונה, תקופה ארוכה אחרי כיום מלחמת יום־הכפורים, העלתה, כי אכן הבשר הוא לא כשר על אף ההעידות וההתחבות של הרבנות המפורשות לכל משלוח. — נאמר בהודעת הרב מנחם הכהן שמסר אמש לפרסום בתגובה להודעת הרבנות והמועצה הדתית בת״א.

להלן כותב הרב הכהן: „אני רואה בהיקפה של הפרשה ההמכסות הכשרות הפיקוח עליה, אשר תביא בעקבותיה הרגשת חוסר אימון במוסד הכשרות ואבדן האמינות לתעודות הכשרות במערכת הפיקוח כולה. לפיכך אני רואה ברכה מרובה בהחלטת הרבנים הראשיים בתל־אביב—יפו על הקמת ועדת־חקירה, אשר הם עצמם יעמדו בראשה, האשר תחקור והסיק מסקנות מפרשה זו. אני גם מציין בסיפוק את בקשתו של הרב הראשי לתל־אביב יפו, הרב ידידיה פרנקל, לאפשר לצוותי רבנים כ־ספמו ביקור במוסדות המתהדרותיים כהוכשלו כדי לעמוד על תוכנות המצב וכתוך כוונה להביא לתיקונו. אני מצפה, כי הרבנות בתל־אביב תדריך את המוסדות הציבוריים מה עליהם לעשות בבשר שבמחזקותיהם וכיצד עליהם לנהוג בכלים שהוכשרו. עם זאת אי־אפשר שלא לתמוה על הודעת מחלקת הכשרות בתל־אביב—יפו, כי המדובר במקרה בודד והדו־פעמי. העובדות והתוצאות, לפי מיטבכים ופניות אשר הגיעוני מאז פרסום הפרשה ברבים, מצביעות על היקפה הגדול של הפרשה. אני פונה לרבנים הראשיים בישראל להעלות בדחיפות את נושא הכשרות בכלל על סדר יומה של הרבנות הראשית בישראל ומבצעי אפעל בכנסת להחשת קבלתו של החוק לכי־עת הונאה בכשרות".

על מעשה מגונה בילדה בת 13, נידון בבית המשפט בנתניה כהתמר אברבנצל, בן 36, לשלושה חדשי מאסר בפועל.

שיבושים בחלוקת חלב בחיפה

מאת סופר „דבר" בחיפה

שיבושים קשים באספקת החלב והנצרת „תנובה" בחיפה היו גם אתמול, לאחר שהמוביל נחו באסיפתם לפנות בבוקר את המלצתם של נציגי ההסתדרות לחזור לעבודה הקבועה.

לפי בקשת מזכיר ועד המובילים, יוסף הבוקר בשעה 6 מזכיר מועצת פועלי חיפה, אליעזר מרק, באסיפת המובילים כדי לנסות להגיע אותם לחדש את אספקת החלב.

כל הנסיונות שנעשו אתמול על־ידי נציגי מפ״ה להגיע את המובילים לחזור לעבודה, עלו בתוהו. המובילים גם מנעו אתמול מהנהלת המחלבה לספק תוצרת לסניפי הצפון. רק בהתערבות המשטרה הסכימו המובילים לצאת עם חמש מכוניות בלבד להוביל תוצרת לסניפי הצפון.

הנהלת „תנובה" המשיכה גם אתמול למכור חלב לכל דורש לק, באסיפת המובילים כדי לנסות בתחום המחלבה.

עובדי המכס חידשו עבודתם ותביעותיהם

על מעודרי בית־המכס בנמל בן־גוריון צבאו אתמול אנשים רבים, כאשר העובדים חידשו את קבלת הקהל. תורים ארוכים נוצרו ליד הדלפקים השונים, שכן זה יומיים אין קבלת קהל בבית־המכס בנמל.

יו״ר ועד העובדים, יוסף חיון, אמר, כי העובדים חידשו את קבלת הקהל הם עובדים עתה בהתאם להוראות הקיימות. עם זאת אם לא תתקבל תביעתם לתשלום תוספת מיוחדת כפי שאושרה לעובדי מס־הכנסה, לא תהיה שוב קבלת קהל בבית־המכס בלוד הן ביום ב׳ והן ביום ג׳ בשבוע הבא. (ע)

המוכסים בחיפה מאיימים עבודתם

עמילי־המכס בנמל חיפה ניסו אתמול לחדש שיחרור המשגרים בנמל, אולם בשל כתבת־המוכסים, הערוכים למעשה שביתת האטה, הם הפסיקו נסיונם, הוציאו את הספסים שהיו בטיפול. ערכו אסיפת מחאה ושיגרו מברק חריף למנהל המכס. במברק ציינו עמילי־המכס שסנקציות עובדי המכס פוגעות ביצוא ויבוא וגורמו לסתימת הנמל.

דובר הנמל מסר: שאם ימשכו סנקציות המוכסים יתחיל בנמל תהליך הסתימה. אין סכנת סתימה במגורות „דגון" משום שמפעל זה אינו תלוי בשבודי המכס.

לא יועלו מחירי כרטיסי החניה בת״א

מחירי כרטיסי החניה בתל־אביב יפו, המשמשים לחניה במקומות המוסדרים, לא יועלו בשנת 1974 — הודיע ד. שיפמן, סגן ראש עיריית ת״א.

מחיר הכרטיס לחניה קצרת־מועד, לחצי שעה, יישאר 20 אגורות. מחיר הכרטיס לחניה בת שעה יישאר 40 אגורות.

שיפמן מסר עוד, כי בכל מגרשי החניה הנמצאים בבעלות העירייה, או המשותפים לעירייה, לא יעלה השנה המחיר לשעת החניה הראשונה.

נעצר חשוד בסחיטה

פקודת מעצר עד תום ההליכים הוצאה אתמול בבית המשפט המחוזי בתל־אביב נגד אברהם ישראלי, תושב בת־ים בן 26, הנאשם בסחיטה כספים והטלת מורא על הסוחרים ובעלי חנויות ברחוב עוזיאל בבת־ים.

בכתב האישום שהוגש לבית־המשפט המחוזי בתל־אביב נאמר, כי ב־28 בפברואר השנה, סמוך לסגירת החנויות, נכנס ישראלי לאטליז בבת־ים ובאיומי סכין דרש כסף מהקצב. הקצב, אברהם סוכול, הצליח להוציא את הסכין מידי המאיים ואז ניסה הנאשם להלום בראשו של הקצב במשקולת. הקצב הצליח להוציא מידי תוקפו גם את המשקולת, ואז התנפל עליו הנאשם באגרופים־ידי חבל בו.

בכתב האישום נאמר עוד, כי ישראלי נהג להיכנס לקיוסק בבת־ים בחודשי ינואר־פברואר השנה והיה נוטל מצרכים שונים ללא תשלום. בעל הקיוסק פחד מכנו והניח לו לקחת את הדברים.

התובעת, עו״ד גב׳ ג. אחיטוב, ציינה, כי הנאשם מסוכן לציבור ובעל הרשעות מרובות. הנאשם עצמו טען כי היה שתוי ולא ידע מה הוא עושה.

השופטת חנה אבנור לא קיבלה טענה זו, נוכח ההרשעות הקודמות המרובות של הנאשם, והחליטה לעצרו עד תום ההליכים המשפטיים.

הועלו מחירי מזרונים לבני טריקו וגרביים

ועדת המחירים הציבורית אישרה אתמול בישיבתה העלאות מחירים אלה בשל התייקרות חמרי גלם שונים:

- למזרונים — (פרדיז, מפי, עמינח). אושרה העלאה של 4.5 אחוזים בעוד המפעלים ביקשו העלאה של 7 אחוזים.
- לקרטון גלי — (פלאזה, עין המפרץ), אושרה העלאה של 20.2 אחוז לטונה.
- להוטי־ניילון לשימוש בבדי טקסטיל (תעשיות רוגוזין), אושרה העלאה של 29.2 אחוז.
- ללבני טריקו (לודזיה), אושרה העלאה של 6.5 אחוזים. המפעל ביקש העלאה של 7.8 אחוזים.
- לגרביים מחוטי כותנה — (לודזיה) אושרה העלאה של 6.7—7.8 בהתאם לסוג.

בתחילת הישיבה התייחדו חברי הועדה עם זכרו של משה קשתי ז״ל, שהיה יו״ר הועדה.

מבצע נקיון כללי ייערך היום בלוד

3000 תלמידים ומורים בבתי־הספר בלוד יצאו הבוקר לניקוי עירם ביוזמת החברה להגנת הטבע ועיריית לוד. בסיום המבצע ייאספו התלמידים בבתיהם למפקד ברחבת בית־העיריה.

בשבועיים האחרונים נערכו בבתי־הספר בלוד הרצאות־הסבר על חשיבות הנקיון בעיר ובטבע. המבצע בלוד הוא המשכו של מבצע ניקוי המדינה שערכה החברה להגנת הטבע לציון שנת הכ״ה לישראל והופסק בגלל המלחמה.

עד 31.3.74

ביום אחד אתה יכול להדביק פיגור של שנה שלמה.

אם תפקיד את כספך באחת מקופות הגמל של בנק הפועלים
עד ה־31.3.74 תוכל ליהנות מזיכויים ומניכויים במס הכנסה
עבור כל שנת הכספים המסתיימת במרץ 1974.
תיהנה גם מרווחים גבוהים פטורים ממס,
מהצמדה מלאה לכספך ומבטוח חיים.
אחת מקופות הגמל של בנק הפועלים תתאים ודאי לצרכיך:
„גדיש", „יתר", „פלס", „גמולים".
„קרן מרכזית לפיצויי פיטורין".
פרטים בכל סניפי בנק הפועלים ובמחלקה לחסכון וקופות גמל
רח׳ מונטיפיורי 39, ת״א, טל. 624576, 614382.

המהפכה השקטה.

בנק הפועלים בע״מ

היום הגרלת מפעל הפיס

כרטיסים אחרונים ליד אולם מפעל הפיס, רחוב הבטמן 3, ת״א עד שעה 6.45 בערב

קרא מחר ב־
ידיעות אחרונות
המוסף לשבת
7 ימים — השבועון לכל המשפחה

ראיון עם מנהיג „החזית העממית הדמוקרטית לשיחרור פלשתין", נאיף חוואתמה, המכון לדעת־הקהל בישראל
מאת פול ג׳ייקובס
מיוחד ל„ידיעות אחרונות"

מטכ״ל חירום
מאת איתן הבר

רפאל בשן מראיין את ראשי התנועה למען שינוי שיטת־הבחירות

שיחות גנוזות עם קלמן מגן

על משרד־ההסברה
מאת ישעיהו בן־פורת

קציני־שריון מדברים בגילוי־לב
מאת אריה אבנרי

כך נחיה עם משבר האנרגיה
כיצד ישפיע הקיצוב בדלק על הדיור, הלבוש, המזון ואורח־החיים בארץ ובעולם
מאת רות שריבר

ויקטור לואיס
ה„עיתונאי" הרוסי המבריק, המספק „סקופים" לשורת עיתונים חשובים במערב, הוא אחד מעובדי המדור לאינפורמציה של הק.ג.ב.
מאת ג׳והן בארון

א אידישער גאנגסטער
מאת עמנואל בר־קדמא
מנחם גולן עושה בהוליבוד סרט על עלילותיו של לפקה בוכהאלכר, דמות מפתח באגדת היהודית של הפשע המאורגן בארצות־הברית

המדורים הקבועים של חיים חפר, עמוס קינן, סילבי קשת, בועז עברון ודידי מנוסי.

חידון דבר 74
פרס ראשון
מכונית פיאט 128

מחר
מתפרסם ב„דבר השבוע"
חידון הפרסים הגדול
מס׳ 11

הבטח השתתפותך בחידון
כל המרבה במשלוח פתרונים מגדיל את סיכוייו לזכות בפרס יקר ערך.

בין הפותרים שישלחו פתרונם השבוע, יוגרל פרס מיוחד — 500 ל״י

מתנת קופת חולים של הסתדרות העובדים

מלווה מצפון
רכוש מלווה מלחמה מרצון

לחברנו
זאב ויינר ומשפחתו
תנחומים
במות עליו בתו היקרה
דליה ז״ל
הנהלת מבטחים

לח׳ **זאב ויינר**
חבר מועצת הקרן ומשפחתו
השתתפותנו באבלך הכבד
על מות בתך היקרה
דליה ז״ל
קרן הגימלאות המרכזית
ההנהלה וחבר העובדים

למשפחות ורלינסקי ולבית „תנובה"
תנחומים על מות
ד״ר דינה ורלינסקי ז״ל
אלמנת בנאם ורלינסקי ז״ל
המרכז החקלאי

ביום ראשון 24.3.74 בשעה 9.30
יערך במשכנו ערב התייחדות
עם זכרו של חברנו
רפי רז (רביזדה) הי״ד
המפקדים מתבקשים להחזיר את היליהו לערב זה
בית גבים

למכירה
הקבתל ויקטור
ביזל 68
לפנות בשעות הערב
טל. 889916

פרישת האלוף טל

פרישתו של האלוף ישראל טל, סגן הרמטכ"ל, משירותו בצה"ל צריכה לעורר בציבור הישראלי צער אמיתי. "טליק" היה לא רק מן המפקדים הבכירים והותיקים ביותר בצה"ל, הוא היה גם מטובי אנשי ההגות הצבאית שלנו והיה לו חלק חשוב בהתפתחותו האיכותית של צבאנו.

אולם עם כל הצער שאנו חשים עם הליכתו מן השירות הצבאי אל החיים האזרחיים, לא יהיה זה מוצדק, לדעתנו, ומעבר לכל פרופורציה סבירה, אם נניח להרגשת "כלו כל הקיצין" להשתלט עלינו. אין זה נכון אובייקטיבית וודאי שאין אנו צריכים לסייע סובייקטיבית ליצירת הרגשה זו. בלהט ויכוחינו אין לנו לשכוח, כי במקרה האלוף טל — כמו במקרים של הרבה קצינים מעולים לפניו — מתקיים עקרונית אותו סדר־חיים, שישראל בחרה לקבוע לצבאה, כלומר, שגם המחוננים במפקדים צריכים לנטוש את השירות בגיל שעדיין מאפשר להם לפתוח בקאריירה שניה. השורה הארוכה של קציני־מיל. הפועלים כיום בכל תחומי הפעילות האזרחית היא הוכחה בולטת לקיומה של שיטה זו. מה שמעורר צער הרהורים במקרה פרישתו של האלוף טל הוא איפוא לא עצם הצעד הזה, שבימים כתיקנם היה מתקבל כנקודת־סיום טבעית לקאריירה צבאית עשירה, אלא יותר העיתוי והנסיבות, אשר האווירה הכללית בישראל משמשת לה רקע עגום.

על הסיבות שהניעו את האלוף טל לפשוט את מדיו לא ידועים הרבה דברים מפורשים. שמועות, שיש להן מהלכים, מדברות על חילוקי־דעות בינו ובין שר הבטחון בתקופה שלאחר המלחמה ולפני ההסכם להפרדת הכוחות עם מצרים. חילוקי־דעות שמהם כנראה הסתעפו חיכוכים אחרים. תופעה זו של חילוקי־דעות, אף בדרג הצבאי העליון היא תופעה לגיטימית. בניהול ענייני הצבא יכולות להיות בהחלט דעות וגישות שונות. מה שאסור הוא ערעור הסמכויות והבאת הויכוחים, הלגיטימיים כשלעצמם, לזירה הציבורית. שום צבא אינו יכול לתפקד כראוי בתוך קלחת כזו. לכן אנו סבורים, כי האלוף טל והדרגים הממונים עליו נהגו גם בתבונה גם באחריות בכך שלא התפתו עד כה ללבן בראש חוצות את הבעיות השנויות ביניהם במחלוקת.

האלוף טל, שיפנה כנראה לעבודה אקדמאית וירצה ודאי גם לתת ביטוי לדעותיו הפוליטיות יוכל עוד לתרום לישראל גם בתחום הבטחוני. אנו בטוחים, כי ההתאפקות המידבית שבה הוא ובני־הפלוגתא שלו נוהגים לגבי מניעי פרישתו, רק עשויה לסייע בכך.

לונדון שוללת יוזמות פאריס

ממשלת הלייבור פונה עורף, בצורה מופגנת, למדיניות אדוארד הית בשאלת היחסים בין אירופה לארה"ב. זו היא המשמעות העיקרית של הצהרת שר החוץ הבריטי ג'יימס קאלאהן בפרלאמנט. בניגוד להית, שראה בקשרים הדוקים ככל האפשר עם הנשיא פומפידו את עיגון ההצלה לאלביון, שוללת ממשלת וילסון מכל וכל את היוזמות האנטי־אמריקאיות של פאריס. זה פירוש הצהרת קאלאהן, כי אין להעלות על הדעת ברית צבאית הדוקה עם ארה"ב, בלי שתהיה מקבילה גם בתחום הסחר, הכספים והאנרגיה.

דברי קאלאהן ודאי צילצלו כסטירת־לחי דיפלומאטית באזניו של עמיתו הצרפתי מישל ז'ובר. העמדה הבריטית של חתירה לתיאום עם ארה"ב עשויה לשתק כליל את היוזמות הצרפתיות האנטי־אמריקאיות בקרב התשע. העקרון של קבלת הכרעות פה־אחד נכפה על־ידי דה־גול על הקהילייה בשנת 1965, באמצעות נשק החרם. פאריס תוכל להצטער על כך, אך זה לא יועיל: די יהיה בקולו של הנציג הבריטי כדי למנוע כל צעד, שיש בו משום נסיון לקעקע את מעמד ארה"ב כמנהיגת העולם המערבי. הולאנד תימצא מעתה במצב נוח יותר במוסדות השוק והעמדה הגרמנית תושפע אף היא מקו ההיגררות הבריטית אחרי צרפת.

ככל שהמדובר במזרח התיכון, מבטיח קאלאהן לא להסכים למשא־ומתן בין הקהילייה האירופית לבין מדינות ערב, ככל שיהיה בו כדי לפגוע במאמצי ד"ר קיסינג'ר לקדם הסדר שלום צודק באזורנו. גם כאן יש משום אמירת "לאו" לצרפת, אשר לבעייה הפלשתינאית. אין בדברי שר החוץ הבריטי משום חידוש. לשר החוץ אבא אבן תהיה בסוף השבוע הזדמנות להעמידו על עמדת ישראל בנושא זה — ולברר מה יהיו קווי המדיניות הבריטית המעשית בשאלות המזרח התיכון.

שהחיינו

מזל־טוב: גם ירושלים עיר הקודש, בירת ישראל, זכתה והרץ־העירום הראשון חלף בחוצותיה. בכליון־עיניים חיכינו לחלוצים ולחלוצות המופשטים. והנה בא היום הגדול וירושלים אינה מפגרת עוד אחרי ואשינגטון המעטירה וגם באופנה זו — אופנת־אין־בגד — היינו כאחת ממעצמות־העל.

צר רק על דבר אחד: גלים כאלה שמעבר לים באים אלינו על־פי־רוב לא רק באיחור; הופעתם אצלנו היא לעתים קרובות גם על דרך החיקוי החיצוני ונעדר ממנה הסממן האידיאולוגי. רוב המתפשטים באוניברסיטאות ארה"ב בימים אלה אינם עושים זאת מפני שבחודש מארס האמריקאי השמש מחממת אותם יותר מדי ואינם יכולים לשאת עודף בגדיהם. לגביהם — ותיקי הפגנות־אנטי למיניהן — זהי כנראה צורת מחאה אנטי־ממסדית. אותו ישראלי חשוף־שת בירושלים — הפגנתו היחידה היתה, כמסתבר, למען ראוותנות פשוטה, בלי שום אידיאולוגיה. לא למען מוטי אשכנזי, לא נגד דיין, לא למען טל, לא נגד קיצוץ בסובסידיות. הפגנה עקרה כזו, שאין עמה דחף אידיאולוגי, ספק אם יהיה לה המשך. אך אל יאוש: אנחנו רק בתחילת המירוץ. יש לקוות, כי לא לאורך־ימים תישאר ישראל בנחשלותה הרעיונית. גם הפוליטיקה עוד תרוץ במערומיה.

נדחתה הפעלת חוק השימוש בחגורות בטיחות

(מן העתונות)

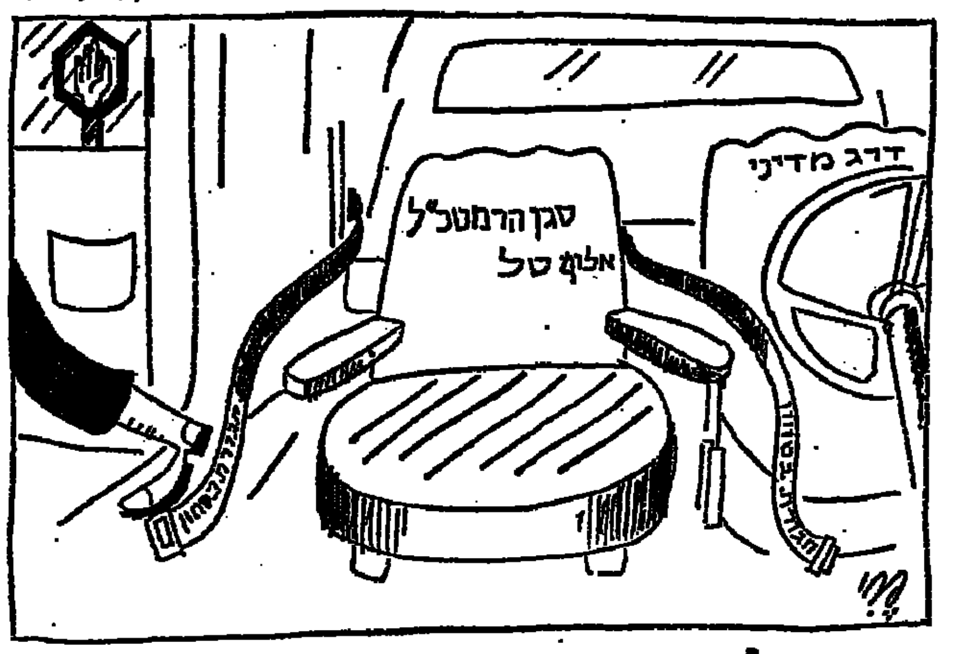

מיגבלות הדיפלומטיה האישית

מיוחד ל"דבר", מאת ג'וזף קראפט, ואשינגטון

הקלת החרם הנפט הערבי "תוציא את הקיטור" מהמשבר הבין־לאומי רב־הפנים שירד על העולם המערבי בעקבות של מלחמת יום הכיפורים במזרח התיכון. בעזרת דיפלומאטיה אישית נמרצת הצליח קיסינג'ר לרכוש לזכותו עוד נצחון מרשים.

אולם עצם הצלחתו פותחת שלב חדש העלול דווקא להקשות מבחינה פסיכולוגית על שר־החוץ האמריקאי. שכן מה שדרוש עתה הוא דה־דראמאטיזציה ודה־פרסונליזציה של הדיפלומאטיה הן במזרח התיכון והן במערב אירופה, כדי שקיסינג'ר יוכל לרכז את עיקר מאמציו בבעיה של פיקוח על החימוש, הסוגיה במחלוקת עם ברה"מ.

מלחמת יום הכיפורים גרמה לכך ששתי בעיות בין־לאומיות שונות נכרכו בצרור אחד: הבעיה של הסדרת שביתת־הנשק וניתוק הכוחות בין ישראל למדינות ערב. בעיה זו נכרכה בבעיה האחרת — ההחלטה הערבית להשתמש בנפט כבנשק פוליטי כלפי ארה"ב וכן כלפי צרכני הנפט העיקריים באירופה. שתי הבעיות הצריכו טיפול באופן כזה שלא ייסתם הגולל על הסיכויים לבוא להסכם עם הסובייטים על צמצום החימוש.

קיסינג'ר צדק בהחלט לטפל תחילה ב"צלע" המזרח־תיכונית של "המשולש". בעזרת דיפלומאטיית בזק הוא הביא לשביתת הנשק ולניתוק הכוחות בין מצרים לבין ישראל. ואז פתח קיסינג'ר במשא־ומתן על ניתוק כוחות דומה גם בגבול ישראל וסוריה. די היה בכך כדי להביא להקלת החרם הנפט.

שורת הענין חייבה שצעדו הבא של קיסינג'ר יהיה להפעיל את כל כוחו וכשרונו כדי להביא למשא־ומתן בין ישראל לבין סוריה. אולם אף אחת משתי מדינות אלה אינה מוכנה עדיין, מבחינה פוליטית, לחתום על הסכם כזה. יתר על כן, נראה כי הצלחתו של קיסינג'ר בקאהיר ובדמשק יצרה אצל הסובייטים את הרגש של "שלום אמריקאי". ביקוריו האחרונים של שר החוץ הסובייטי גרומיקו בשתי הבירות הערביות נועד כנראה לשמש כ"ירית אזהרה" לואשינגטון לבל תנסה לדחוק את רגלי רוסיה מהמזרח התיכון. כך איפוא נוצר מצב בו אין מאפשרים לקיסינג'ר לא הזירה המזרח־תיכונית ולא עמדת ברה"מ לפתוח בסיבוב מרשים נוסף של דיפלומאטיה אישית במזרח התיכון.

סכנות הדיפלומטיה האישית בולטות עוד יותר לעין כאשר מיישמים אותה ליחסים בין ארה"ב לבין בעלות בריתה. בוועידה של צרכני הנפט בואשינגטון בחודש שעבר העלה קיסינג'ר תכנית לאיסטרטגיה משותפת עם מדינות אירופה המערבית ועם יפאן. אך תוך כדי כך הוא נגרר להילופי־דברים מרים עם שר החוץ הצרפתי מישאל ז'ובר. הצרפתים ניצלו את איבתם האישית לקיסינג'ר, כדי למשוך אחריהם את יתר מדינות אירופה לבל יתיצבו מאחורי עמדת ואשינגטון. כתוצאה כאמור יחד עם מדינות אירופה המערבית ועם פתיחת מקומות שבכל עוד עומד קיסינג'ר במרכז הדיונים והכמעט, פונה אל אנשי שיחו האירופיים בדרכו האישית והישירה, יוכלו הצרפתים "לנגן על מיתרי המחוי" של האירופים מפני השתלטות אמריקאית. משהובטחה אספקת הנפט לאמריקה, יש עתה, כנראה, להוציא את המתיחות על־ידי סיגוף אנשים אמריקאים אחרים, ודיבונים פחות מקיסינג'ר, כדי שאלה ימשיכו במישחק הדיפלומאטי עם בעלות הברית.

כל עוד היה קיסינג'ר טרוד במזרח התיכון ועם בעלות בריתה של אמריקה נוצר מעין "לובי" לקיסינג'ר בתוך הממשל של ניקסון. שר ההגנה ג'יימס שלזינגר הבהיר בוועדה הד־משנית את העקרון שהסיבוב הבא בשיחות על צמצום החימוש חייב לקבוע "תיקרה" הן לאיכות הטילים האיסטרטגיים כלכמותם. שלזינגר נתמך בדעתו זו על־ידי ראשי המטות הצבאיים וכן על־ידי כמה מהסינאטורים התובעים עמדה אמריקאית תקיפה כלפי ברה"מ. ישנם כאלה המאמינים ששלזינגר העלה את בעיית כמות הטילים כדי לשים מכשול על דרכו של קיסינג'ר בפני סוג העיסקה שברצונו לעשות עם הסובייטים.

לדעתי, תיתכן הסכמה בין שני השרים האמריקאים: קיסינג'ר ושלזינגר. שאיפותיהם של השניים יבואו על סיפוקם, כאשר ארה"ב תציע שלא תציב ביבשה את טיליה החדשים בראש־חץ מתפצל, כלומר ה"מינוטמן 3" — בתמורה להסכמה סובייטית להאט את הפיתוח של כלי נשק האיסטרטגי החדיש ביותר. הסכם כזה יזכה לתמיכתם של ראשי המטות של הכוחות המזויינים האמריקאיים ויש לו הסיכוי לזכות באישור הסינאט.

לקיסינג'ר דרוש זמן עד אשר יעבד את פרטי הסכם כזה, בטרם יוכל "למכור" למוסקוה את "עיסקת החבילה". עליו להתרכז בענין הנשק ובסובייטים. אך מותר לפקפק אם קיסינג'ר מסוגל להשתחרר מהרגלו לטול לדיפלומאטיה אישית בדרג גבוה — בכל מקום ובכל עת בעת ובעונה אחת.

עיסקת החבילה שקיסינג'ר יציע לסובייטים

מעניין לעניין

ההתפטרות והסערה

מאת דן פתיר

החלטתו של סגן־הרמטכ"ל אלוף ישראל טל להתפטר מכהונתו ומשירותו הצבאי נתקבלה בצער על־ידי רבים, מקרב ידידיו, מוקיריו, פקודיו, וגם מבין המבקרים עליו. אך עם זאת, קשה להתעלם מחריגה של כללים מקובלים מצד כמה עתונים, כאשר ניסו להקדים ולדרבן את התפתחות זאת בהתייחסות מוקדמת עד שלא היתה נהירה אלא לאנשי על־מידע, יודעי ח"ן ובקיאים בנעשה מאחורי הקלעים. יש אף שהזדרזו וקבעו — כי בעקבותיה צפויה גם סערה.

בין אם יחליט האלוף טל לפנות לעיסוקים בתחום האקדמי (שמו הוזכר כמועמד אפשרי לעמוד בראש המכון לעיונים איסטראטגיים באוניברסיטת תל־אביב), או שיעדיף לפנות אל הפעילות בזירה הפוליטית, נראה כי אם יהיה מישהו מעונין לעורר סערה בציבור סביב החלטתו של האלוף טל, לא יהיו אלה ידידיו, גם לא בני־הפלוגתא שלו מתוך הממסד, אלא — אולי — רק גורמים פוליטיים שבחוצה לו, שיהיה להם אינטרס לכמתה, או גורמים שאין בקיאתם בנושא גדולה במיוחד.

יערי התנגד לכהונת חזן כשר בממשלה

תביעתה של מפ"ם לתוספת של שר בממשלה החדשה לא נתמלאה לא רק בגלל התנגדות בתוך מפלגת העבודה להגדלה חד־צדדית של מיכסת שרי מפ"ם בממשלה, אלא במידה לא פחותה, בגלל חילוקי־דעות בצמרת מפ"ם עצמה.

כאשר הועלתה תביעת מפ"ם בפני ראש־הממשלה לקבלת שר שלישי, היה ברור כי המועמד הטבעי לכהונה זו הוא יעקב חזן. אמנם חזן עצמו כבר דחה בעבר הצעות דומות לכהן כשר בממשלות קודמות מטעם מפלגתו. אך נראה כי הפעם היה מוכן להסיר את התנגדותו. ראש־הממשלה שראתה בחיוב את ההצעה לכניסתו של חזן לממשלה לא מיהרה לדחות על הסף את תביעת מפ"ם והיתה נכונה לדון בה בחדשים הראשונים לכהונתה של הממשלה החדשה. אולם כאשר עלה נושא זה לדיון ב"ריכוז" (המזכירות המצומצמת של מפ"ם), השמעו התנגדויות למועמדותו של חזן. היו שטענו כי הנושא צריך להידון לא ב"ריכוז" אלא בוועדה הפרסונאלית של מפ"ם; היו שהתנגדו — מקרב שוללי המערך במפ"ם, כמו המזכיר האידיאולוגי אריה יפה — מעצם שחזן אינו מייצג לדעתם לאחרונה את מה שהם רואים כעמדות מפ"ם. אך מה שהפתיע, ואולי גם השפיע, יותר מכל, היתה עמדתו השלילית, כמעט־פסקנית, דווקא של עמיתו וחברו כבנים של יעקב חזן בהנהגת מפ"ם — מאיר יערי עצמו.

הסברה: מגניזה למימוש

תשעה חדשים לפני שהודיעה ראש הממשלה גולדה מאיר על הקמת משרד ההסברה בראשותו של השר שמעון פרס, נגנזה במפלגת העבודה הצעה עקרונית להקמת מערך־הסברה ממלכתי, מגובש בדמות משרד ממשלתי או רשות ממלכתית. לגניזתה גרמו/אז לחצים של הרגע האחרון, שהופעלו על־ידי גורמים ממשלתיים, שליחי מפלגת העבודה עצמה — ולאו־דווקא מתוך גישה עניינית מובהקת.

ההצעה עצמה הועלתה בשעתה במהלך דיוניו של צוות־חשיבה לענייני תקשורת, אחד מצוותי־החשיבה שהוקמו והופעלו בשנה שעברה במפלגת העבודה, לקראת עיבוד מצע המערך ותכנית פעולתו בקאדנציה הפארלאמנטארית הנוכחית. הצוות לענייני תקשורת הגיע לגיבוש עמדות בנושאי תקשורת מפלגתית ותקשורת ממלכתית, ואמור היה לעשות כן גם לגבי מערך שירותי ההסברה הממלכתיים. אמור היה — אך לידי כך לא הגיע, כשום שאותם לחצים סמויים מנעו זאת.

עתה, לאחר שנפלה ההכרעה בזכות הקמת משרד ממלכתי, ודווקא ברוחה של אותה הצעת־החלטה נגוזה, כן הראוי להביא את תכנה המלא, גם לידיעתם של ראש־הממשלה ושר ההסברה החדש.

וכך נאמר, בין השאר, באותה הצעה על מערך שירותי הסברה ממלכתיים, שהוגשה ב־13 ביוני 1973 לצוות החשיבה לענייני תקשורת של מפלגת העבודה:

"...מערך הסברתי ממלכתי, יעיל באירגונו ובהפעלתו, כחולה צורך ראשון במעלה לסייע לתכנונה ולהצגתה של מדיניות ממלכתית, בארץ ובחו"ל. היעדר מערך כולל של שירותי הסברה ממלכתיים, שהיה אחד הגורמים לריבוים של ליקויים קשים ביישומה של מדיניות הסברתית ממלכתית במשך השנים האחרונות, מחייב היערכות מיבנית ותפקודית חדשה.

"...ליקויים אלה נובעים, בין השאר, מפיצול רב של רשויות וסמכויות, מתיאום בלתי־מספיק ביניהן, מהיעדר פונקציות מרכזיות לתכנון ולביצוע, מריחוקו של גורם ההסברה הממלכתית ממוקד יצירת המדיניות הממלכתית, ומהיעדר הכוונה הסברתית ממלכתית עליונה.

"אי־לכך, צוות־החשיבה ממליץ לקבוע, כי:

"א. הנחייתה של ההסברה הממלכתית, תכנונה וביצועה, מחייבים את הכללתה בין הגורמים המרכזיים המשפיעים על עיצובה של המדיניות הממלכתית ועל הליכי קבלת הכרעות;

"ב. הקמת מערך הסברתי כולל — לתיכנון, לתיאום ולביצוע מדיניות

(המשך בעמוד 10)

לא להקטין שטח הדירות

מבחנו הראשון של שר השיכון החדש

מאת אברהם קושניר

וד לא עשה יהושע רבינו שבוע אחד בשבתו על כס השיכון, בר התבקש להכריע בשאלה ה ביותר. מציעים לו, לשר יכון, כי יורה שיקטינו את ח הדירות לזוגות צעירים מ מ"ר הדירה ל־62 מ"ר ואף 60 מ"ר. ואין המדובר בבניה ת דירות בלבד, אלא בכמה אל ם, מתוך הצעת התקציב ה שה מתברר, ששטחן של כ נת־אלפים דירות יוקטן אף ל מ"ר במקום 64 מ"ר.

זכה שיש כי שהעניין בוער לו, רי מחירי הדירות האמירו ל יונה במידה ניכרת. בירושלים, צל, היתה ההוצאה על מטר בע בניה כאלף לירות. דירה 72 מ"ר לזוג צעיר עלתה א כ־75,000 לירות. עתה יש מות בירושלים שבניית מ"ר י בהם תעלה, לפי האומדן, פים לירות. פירוש הדבר, ש ה לזוג צעיר עולה כ־140,000 ות. ואף כי מחירי הדירות ושלים גבוהים במיוחד, אין ערי הארץ כפגרות אחריה יבה מבחינה זו. דירות שרק י שנה עלו לזוגות צעירים כ־70, לירות, עולות עתה כ־110, לירות.

לה המאיצים בשר השיכון ה ב להורות שיצמצמו את שטח דירות לזוגות צעירים, מבקשים ות זאת בעיקר בגלל עליה די הדירות. הרבה יותר קל משלה לסייע להגנת צעירים כוש דירה שמחירה 90,000 ל ר, מדירה שמחירה 105,000 ל . לכאורה זו הצעה הגיונית תר. אם קברה ידם של הזוגות צירים לרכוש דירות גדולות, הראוי שיוקטנו הדירות המו ות להם כדי שיוכלו לרכוש די קטנות יותר של חדר וחצי שני חדרים, בבמחיר נמוך יותר. זר השיכון, שעדיין כבנים סור גרותיו החדשות, עשוי להת ת להגיון זה ולתת הסכמתו ל צה שדומה כי היא נכפית עליו זונים שונים. אך הנזק ה ך בהקמת דירות קטנות, עו בהרבה על החסכון שעשוי צוח לכאורה בבניה של דירות טנות. בראש ובראשונה, משום לה שלהם בעיקר הן מדומות, נות הצעירים, ימלו בבהירה ש דירה אינה מתאימה להם עוד. נו של זוג צעיר שהוא מביא ים לעולם, ובה שהיה קדיונים י שזה עתה נישא, יכול להפוך זוב בתוך שלוש שנים, כש י צאצאים קטנים יבקשו אף הם פינה לעצמם בדירה הצמודה. הרי ידוע שזוגות צעירים לא מעטים דוחים את התחתנם באין להם דירה, הם מתחתנים בגיל גבוה יחסית שבו קטן מרחק־הזמן בין הנישואין לבין הילד הראשון והשני. משפחה עם שני ילדים, גם לפי התכנון התקציבי של משרד השיכון, לא תסתפק ב־60 מ"ר. בנייה של דירות קטנות היא איפוא פתרון זמני בלבד. בתוך זמן קצר צריך יהיה לבנות מחדש, או להוסיף טלאי על הבניין, כפי שעשו בכמה מקומות בארץ, במחיר גבוה יותר ותוך כיעור פני העיר וגרימת אי־נוחות רבה ליותר הדיירים.

לדברי מומחים בענף הבניה אף החסכון הכרוך בבניה של דירות קטנות אינו רב ביותר. ככל ששטחה של הדירה גדול יותר, קטנות ההוצאות על בנייתה, משום שהחלקים של ההשתית, הטובים לדירה של 60 מ"ר, טובים גם לדירה של 70 מ"ר. מכאן, שהחסכון להלכה בטווח הקצר אינו למעשה אלא בזבוז.

ועוד: בעקבות השינוי ברמת החיים שחל בארץ בשנים האחרונות, ספק רב אם הזוגות יסכימו לרכוש דירה של חדר וחצי או של שני חדרים קטנים. יהושע רבינוביץ עצמו, שעה שכיהן כראש עירית תל־אביב, התנגד לבנית דירות קטנות — כעדות מנכ"ל שיכון עובדים ח"כ אברהם עופר. זוגות צעירים כשפיצים להתאמץ ולקנות דירה גדולה ויקרה יותר, כדי שלא יצטרכו לטרוח שוב, כעבור זמן קצר, ולחפש דירה גדולה יותר. כשמתרחבת המשפחה אין הם מוכנים עוד לגור בצפיפות, כפי שאולי גרו הוריהם בעבר.

טעם נוסף, והוא העיקרי, של המצליחים לבנות דירות גדולות דווקא, קשור גם בפתרונות לבעיות צפיפות־הדיור. לכאורה אין מקום לבנות דירות גדולות לזוגות צעירים, שעה שמשפחות מרובות ילדים מצטופפות בדירות קטנות. אך לבצעה אפשר, על־ידי בניה דירות גדולות, לפתור בעיה כפולה: אל הדירות הגדולות אפשר יהיה להעביר את המשפחות הגרות בצפיפות־דיור גבוהה, ואל דירותיהם הקטנות שיתפנו אפשר יהיה להכניס זוגות צעירים, כפתרון זמני, עד שידחו ועד שאפשר יהיה לספק גם להם דירה גדולה יותר. את ההצעה הזו לא קל לבצע, אך על־ידי אירגון יעיל יותר ותיזון הליכים במשרד השיכון, לבו החזות הביורוקראטיה והכבדה המינהלית, אפשר לבצעה.

האם ידחה י. רבינוביץ את הפתרון הקל של בניית דירות בנות 45 מ"ר, כפי שמבקשת חברת רסקו לבנות? האם יצליח לעצור את המגמה המסתמנת להקטין את שטח הדירות לזוגות צעירים? — זה יהיה מבחנו הראשון של שר השיכון החדש. גם אם ייאמר לו, שראוי לו לבדוק כל איזור בארץ ולראות היכן חסרות דירות של שני חדרים או של חדר וחצי ושם לבנותן, דוהה שעליו לדחות את ההצעה. במדינת ישראל כיום דרושות דירות בינוניות לפתות. גם כדי לפתור את בעיית צפיפות הדיור, וגם כדי שלא לעורר בעיה של צפיפות־דיור בעתיד, על־ידי בנית דירות קטנות בהווה.

קריאות ביניים

הנמענים שתקו

מאת חיים איזק

לפני שבועות אחדים — כמעט חודש — כתבתי ב"דבר" מעשה ברופא־עולה קשיש ושתי בנותיו, שמאיימים בסילוקם מחדר־מגוריהם הקטן במעונות הפרסונאל של בית־החולים ביילינסון, אף־על־פי שאותו עולה אין לו עבודה ואין לו שום אפשרות להשיג דיור אלטרנאטיבי.

מאמר זה עורר תגובות רבות. קוראים כתבו וטילפנו ושאלו, איך ייתכן כיחס הזה אל עולים במדינת ישראל שקליטת־העליה היא בבת־עינה. יהודי אחד נזכר למקרא פרשת הרופא ומשפחתו, איך נשלל על לא־עוול בכפו על־ידי המוסדות לפני ארבעים שנה, ואשה אחת, עולה בקרב עולי רוסיה, נפגשה אתי כדי לספר לי מנסיונה סיפורים מסמרי־שיער על התנהגות קשוחה של פקידות הערייה בעמיה בחוסר־הבנה ועצים אפילו ברוע־לב ("אם לבה באת זו? היא, לדבריה, שאלה אופייניה).

כי שתקו — שתיקה רועמת, הייתי אומר — ולא הגיבו הן משרדי הממשלה והסוכנות, שאליהם במפורש הפניתי את מאמרי. לא משרד הקליטה, לא משרד הסעד, לא חברת "עמידר", לא קופת־חולים ולא הנהלת בית־החולים ביילינסון ראו צורך להשמיע קול בענין זה. ודאי לא אשר־גה אם אשעה. כי רובם של אלה יש להם דוברים מוסמכים, שעינם פקוחה על כל מה שמתפרסם בעתונות על מוסדותיהם — בכישרון ובבקיאות — היודעים לכוון בדייקנות ובשקידה את גזורי העתונים המתאימים אל הנמענים־ברכה. אך חריצות רגילה זו נעלמה במקרה זה. שום שר ושום סגן־שר ושום עובד־קליטה ושום עובדת סוציאלית לא התעניינו. המקרה קשה — כנראה סברו הכל — ומוטב לא להעיר ולעורר. הרי יש תקוה, שאם כך יתנהג, יבוא הכל על מקומו בשלום — ולפחות בלי רעש. אולי בחינת: "הוציאו אותו מנגד עיני, איני יכול לראות בצרתו!"

*

"נמאס"

אותו ישראלי אביק, שכתב לפני כמה ימים מכתב למערכת אחד העתונים ובו — "עם כל ההערכה שיש לנו — לתפקיד העצום שמילאו בני דור הפלמ"ח בהקמת מדינת ישראל" — קרא להסיר מסיכו את סיפורי הפלמ"ח ש"נמאס למי" מהם, כשם ש"נמאס לנו לשמוע מסיפורי מלחמת יום הכיפורים, מסיפורי מלחמת ששת הימים ומלחמת ההתשה", לימד אותנו, כי "הגיע הזמן שנבין, כי אין שום יופי במלחמה ... כי בכלחמה מגיע אדם לשפל חייתי ממש, שפל שאדם נורמאלי, בחיים נורמאליים, לא היה מעלה בדמיונו" (גדעון פלדמן מרמת־השרון ב"הארץ").

"עם כל ההערכה", שיש לי לאהבת הנורמאליות של אותו גדעון־פלדמן, הרשו לי להתלחש: מילולית שכולית יום אחד, כי מכאן ואילך אין מלחמות ובחיים חיים נורמאליים, לא נפתור את בעיותינו היסודיות, אלא אם כן אנו רואים את הפתרון בהתאבדות לאומית אם לא פיסית. אינני מכיר ישראלים רבים, המרוממים את המלחמות שלנו למדרגת אידיאל. סיפורים המפארים את זכר עמידתו בתנאים הכורים. כסיפורים אצלנו לא לצורך שום פולחן של מלחמה ושל דם אלא לשם חיזוק הדעת דו־קיום שמרוכז כמוני — ואני מניח שהם עדיין רוב הבניין במדינת ישראל — לעמוד באותן מלחמות, שאיש מאתנו אינו רוצה לא בהן ולא במחירן.

לשון "נמאס מן המלחמות" — היא כיום, לדאבון־הלב, לביפיסים שבנו נרדפת ל"נמאס מן המדינה".

*

מי כתב זאת?

"הפלשתינאים אינם הערבים היחידים המתגוררים באוהלים או בצריפים. אכן, למרות עושר־הנפט הערבי זוהי צורת הדיור הרגילה בשביל ערבים רבים במזרח התיכון. מתי ילמדו הערבים, שדלותם לא נגרמה תמיד באשמת קיומה של ישראל, אלא היא תוצאה של השנאה התהומית של ממשליהם לישראל. האם איזו כל שהיא מן המלחמות שיזמו הערבים הביאה לידי שיפור באורח־חייהם? להיפך. הן הביאו רק אבדן טראגי של חיים ונכסים. כמה טוב יותר היה, אילו הקדישו הערבים את עושרם ואת מרצם להפיכת המזה"ת למקום טוב יותר לחיות בו. ישראל הוכיחה, כי אפשר לעשות שיפורים, ומשום כך יכלה להיות נכס למזרח התיכון כולו".

מכתב זה נדפס בגליון "ניוזוויק" האמריקאי ב־18 בפברואר. בתוכנו אין הוא שונה מהרבה מכתבים של יהודים ידידי ישראל המתפרסמים בעתונות ארה"ב. אך הוא ראוי לציון בגלל החתימה: נאג'י כליפה, דאמאם, ערב הסעודית.

מעניין מי הוא אותו נאג'י, איך שלח את המכתב, ומה עלה בגורלו.

*

"מצחיק"

שלשום כתבתי במדור זה קטע על שר התחבורה ("קרא לי אהרל'ה") וסיימתי אותו במוסר־השכל יפה. בהערתי הסתמכתי על פרסומים בעתונות שלא הוכחשו. אתמול בבוקר טילפן אלי דובר משרד התחבורה יחיאל אביבי וגלה את אזני, שכל הסיפור — להד"ם. כתב עתיים — אמר הדובר — שבע את הדבר כפי שכתב ונתן לו מהלכים בעתונות. הוא עצמו, י. אמיתי, ליווה את שר התחבורה בכל סיור־ההיכרות בנמל התעופה ב.ג. ומעיד שאהרן ידלין לא אמר מילה שדומה אף בקירוב לאותה ציטאטה. אם כן — טוב, אבל מדוע לא טרח שר התחבורה להכחיש דברים שלא אמר, לאחר שפורסם הדבר בעתונים? השיבו: שזה מצחיק להכחיש ציטאטה כזאת", הסביר הדובר. ... אותנו בסוד הפוליטיקה של הודעות הכחשות.

בנקומט עכשיו גם באילת במרכז המסחרי

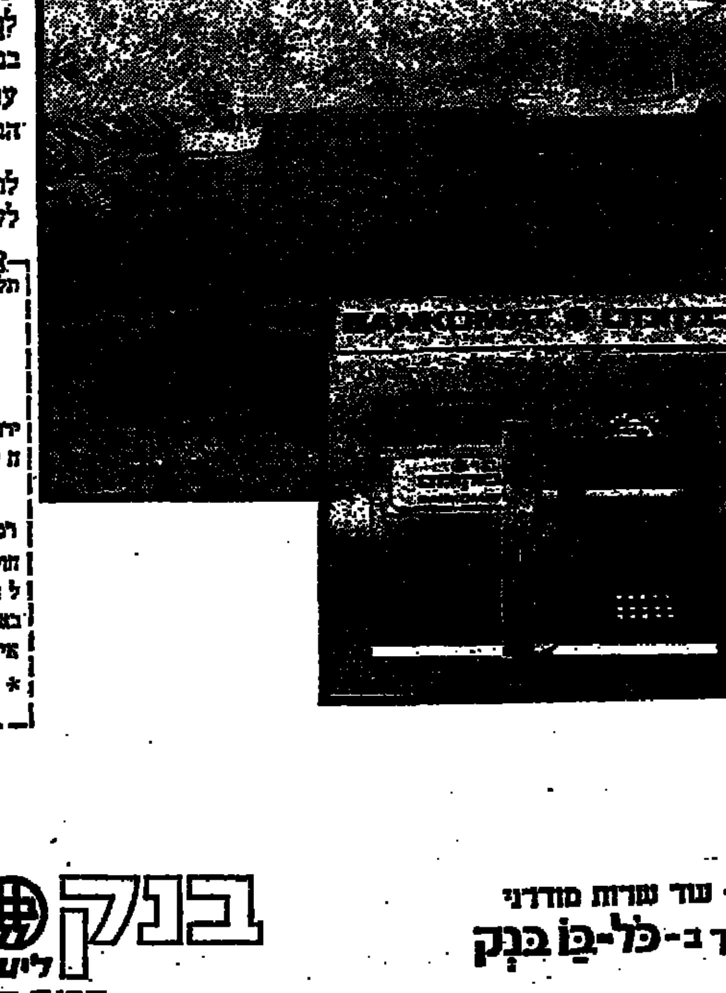

הבנקומט־קופה אוטומטית משלמת־מאפשרת לך למשוך בכל שעות היום והלילה עד 200 ל"י ביממה.

כדי להנות משרות מודרני זה עליך להצטייד בכרטיס בנקומט. אינך צריך להיות בעל חשבון בסניף שלידו מותקן הבנקומט. די שיהיה לך חשבון באחד מ־228 סניפי בנק לאומי.

עם פתיחת בנקומט זה הגיע מספר הבנקומטים ברחבי הארץ לשנים־עשר.

להלן רשימת הבנקומטים העומדים לשרותך. (גזור ושמור).

תל אביב: רחוב מרמורק 4; רחוב דיזנגוף 108; ככר המדינה, רח' ה' באייר 76; פינת רח' ז'בוטינסקי; רחוב הרצל 19, פינת רחוב יהודה הלוי*
ירושלים: רחוב רמבין 21, רחביה
חיפה: שדרות הנשיא 123 (מול תחנת הכרמלית); רחוב הרצל 33
רמת גן: רחוב ביאליק 22
חולון: רחוב סוקולוב 45
לוד: נמל התעופה בן־גוריון
באר שבע: רחוב העצמאות 54
אילת: המרכז המסחרי

* פועל: בימים א'־ה' בין השעות 08.00 עד 22.00; ביום ו' בין השעות 08.00 עד 20.00

בנקומט – עוד שרות מודרני המוגש לך ב־כל־בו בנק

בנק לאומי לישראל בע"מ — הבנק הצועד עם הזמן

ספרית דבר
שי באה
ספר מספרית דבר

סיוטי נסיעה ברחובות ת"א

דרושה עדיפות לתחבורה הציבורית בעורקים הראשיים של הכרך

מאת דוד משיוב

הנסיעה ברחובות תל־אביב בימים אלה כמוה כסיוט. כלי־רכב פרטיים, במכוניות מסחריות, משאיות, אוטובוסים גדולים ומוניות מתפתלים בנתיבים צרים, שמשני צדיהם חונים טורים ארוכים של כלי־רכב. פקקי תנועה ארוכים חוסמים את עורקי התחבורה הראשיים של העיר, ולצפצופי הנהגים המתמרמרים מוצאת לה פורקן בתרועות צופרים או בשטף קללות.

אובדים את המספר כלי־הרכב של תושבי תל־אביב במאה אלף בקירוב, אולם במשך היום נכנסים לעיר כ־200.000 כלי־רכב נוספים. בספר בקבוצת החנייה המוסדרים, בתשלום ובלי תשלום, בחניונים, במגרשים פירוניים פרטיים וברחובות מגיע ל־17.140 בלבד.

בתל־אביב יש יותר מ־5 מיליון מ"ר בבניינים. מתוך זה תפוסים על־ידי חניית כלי־רכב יותר מ־1.5 מיליון מ"ר. כלומר, כשליש מהבניינים אינם ממלאים את ייעודם ומשמשים תחת זאת כמגרשי חנייה. הבעייה חמורה במיוחד ב־ מרכז העסקים הפיננסי ובעורקים ראשיים הוושבים — אבן־גבירול, אחד־העם, שדרות־רוטשילד, הרצל, קפלן, שלמה־המלך, דיזנגוף ועוד. ברחובות אלה חונות מכוניות רוב שעות היממה בשני צידי הכביש, וכלי־הרכב צריכים לתמרן דרכם בנתיב צר ביותר. לא אחת מיטי בשת התנועה לאורך רחוב שלם בשל מכונית מהחרית שנעצרה כדי לפרוק סחורה והוספת את המעבר. במיוחד חמור המצב בשי־ עת השיא בתנועה, בבוקר ואחר הצהריים.

במרחב תל־אביב יכולים לחנות בסך הכל בין 80.000 ל־100.000 כלי־רכב. אולם מספר כלי־הרכב בעיר הוא כפול, כאמור. הם חו־ נים בכל מקום פנוי. גם אם הם שוברים בכך על החוק.

מאחר שמספר כלי־הרכב הפר־ טיים בבעייה גדל והולך (ב־1973 בלבד סופקו לשוק המקומי 40.100 מכוניות־נוסעים חדשות) ומאחר שחלקם הניכר נכנס באיזור הר מטרופוליטני של תל־אביב (בין נתניה בצפון לרחובות בדרום), היוזי לנקוט בהקדם צעדים ל־ פתרון הבעיה.

בגלל מחסור בכוח אדם במשט־ רה אין אוכפים את החוק על ה־ עבריינים ואין די שוטרי־תנועה בנקודות תורפה. סיירת התנועה אף היא אינה פועלת בהרכב מלא מאז המלחמה, כי רבים מאנשיה בצבא. פיצול הטיפול בענייני התנועה בתל־אביב בין שלושה גורמים — המשטרה, משרד התחבורה ועיריית תל־אביב — אף הוא אינו מקל את פתרון הבעיות.

להלכה אפשר לפתור את ה־ בעייה על־ידי צעד דראסטי — איסור מכירת כלי־רכב פרטיים במדינה, או איסור כניסת כלי־רכב פרטיים לתוך תל־אביב. אך ברור שפתרונות דראסטיים כאלה אינם בני מימוש. במדינה דמוקראטית לא יעזו איש להוציא איסור על מכירת מכוניות פרטיות; קשה גם לאסור להלוטין נסיעת כלי־רכב פרטים בכל רחובות העיר, מפום שבעל הרכב ישנן שזכותו ליהנות מרכבו, שברכישתו השקיע סכום ניכר.

חלק ניכר של הרכב הפרטי אי־ נו משמש לבעליו כלי עבודה, אלא ככלי־תחבורה נוח, בעיקר לשם נסיעה לעבודה ובחזרה. 74.000 מכוניות פרטיות מסיעות בתל־אביב רבע מיליון נפש ב־ יממה, כלומר כל מכונית מסיעה בממוצע כ־3 אנשים. לעומת זאת 500 עד 600 אוטובוסים מסיעים 600.000 נוסעים ביממה. כלומר אוטובוס אחד מסיע כאלף נוסעים ביממה. אם רוצים שאנשים לא ישתמשו ברכבם הפרטי לשם נסי־ עה לעבודה, יש לתת להם תחליף נוח ומהיר. זה אפשרי אם תינתן עדיפות לתחבורה הציבורית ב־ עורקים הראשיים של תל־אביב. תוך הטלת איסור מוחלט על חניית רכב פרטי בכבישים אלה כל שעות היממה; אם יעמידו לרשות הנוסעים אוטובוסים נוחים ונקיים, שיסעו בתדירות גבוהה והנוסעים יידעו, כי יכולים הם להגיע ל־ עבודתם בבהירות, בנוחות בייר־ בית ובמהיר זול הרבה יותר מ־ מחיר הנסיעה במכוניתם הפרטית.

אם תבצע העירייה את הבניתה ותקים מגרשי חנייה גדול לאלפי כלי־רכב בסביבות גבר רידינג, יוכלו בעלי הרכב הפרטי הבאים מחוץ לתל־אביב להחנות שם את רכבם ולהשתמש בשירותי התחבורה הציבורית (כאמור. בתנאי שהללו יהיו נוחים ויעילים). רע־ יונו של סגן ראש עיריית תל־אביב, דוד טיפמן, בדבר הפעלת קווי תחבורה מיוחדים לאנשי עס־ קים, העובדים במרכז העסקים ה־ עירוני, יכולה גם היא לסייע ל־ פתרון הבעיה; בנוסף על כל אלה יש לנקוט, לדעתי, צעדים נו־ ספים:

- להטיל איסור על חניית כלי־ רכב במרכז העסקים העירוני, ובד בבד להקים חניונים במוקדים ב־ צידי מרכז העסקים עצמו בשביל הלקוחות השוהים שם רק פרק זמן קצר. העובדים במרכז ה־ עירוני יצטרכו להשתמש בהסעה ציבורית, או לשלם מחיר גבוה ביותר בעד מקום חנייה לרכבם בחניונים אחרים.
- יש לקבוע שעות מיוחדות לפריקת סחורות ולטעינתן ברחו־ בות תל־אביב.
- יש להכין מערכת רמזורים חדשה, שתוסדת את התנועה ב־ ציר לפי נפחי התנועה הארמת ברחובותיה בשעות השונות של היממה. רמזורים אלה צריכים להיות מבוקרים ע"י מערכת מח־ שבים. ולא כפי שפועלת כערכת הרמזורים כיום. בפרקי זמן קצר בית. ללא קשר עם נפח התנועה ברחובות. העירייה בודקת עתה הצעה של חברה מארה"ב למערכת רמזורים כזו.
- יש לקוות, כי שר התחבורה ה־ חדש אהרון ידלין יריב והנהלת עיריית תל־אביב ינקטו את הצעדים ה־ דרושים להקלת סיוט התחבורה בתל־אביב, גם אם יצטרכו להסת־ כן בהחלטות לא־פופולריות, ש־ יהיו בסופו של דבר לטובת הצי־ בור כולו.

תופעות בישראל המדאיגות את יהדות התפוצות

מאת אגון פרידלר, סופר „דבר" באמריקה הלאטינית

כאז מלחמת יום־הכיפורים מדו־ בר בעולם היהודי על הצורך בדו־ שיח חדש בין ישראל והתפוצות, שבו יהיו לשני הצדדים אותן זכות התחייבות לדבר ולשכנע, בלי לק־ בוע תנאים מוקדמים. בדו־שיח הזה אי־אפשר שלא לגעת בנושא הדי־ ליה, שכל יהודי מכיר בחשיבותו ההיסטורית. ואין למעט בהשיבותן של דעות בלתי־שגרתיות בקרב יהודי הגולה. על הדרישה להיות כן ונתונה ולא הסתפות־כוסר עקרה והדיבדות. אם אחד הצדדים מת־ יישב בבציעות על ספסל הנאשמים אולי אפשר להגיע להתקרבויות מחד שבתית. אבל תהיה זאת המוגנויות של ביבוניות, וייסבע קולם של „המטיפים לשתיית מים ושותים יין", של האוכלים לאהרים „לכו". מעשר יישאר בתוך התגובה הצ־ יונית תמיכתו להידידה. רק תפוצה הזקה, בטוחה בעצמה ובעלת רצון עצמאי מסוגלת להוציא מתוכה עליה חזקה ובטוחה בעצמה, המסוג־ לת להיות לגורם יוצר במדינה ה־ יהודית.

עם כל החשיבות של עניין העי־ ליה, אין הדרישה צריך להצטמצם בה. עליו להיות כללי ולא להע־ איב בתוך אף אחת מבעיות העיים היהודיים, בישראל ובתפוצות. על עם המפר להשב לדרכו, להתאתו ל־ עצבר מטרות ולהבהיר לעצמו מהו ערך הקיום היהודי וקיום המדינה היהודית.

בהודשים ההיסטוריים אלה לא היה טבאי לישראל להרהר בעתידה של הגולה. אבל הגולה עקבה אחר ה־ בעשה במהרה והמיבוך ואחרי המי־ כוהים הפנימיים בישראל. אין בה מובן דעה אחידה, ואין משאלים

אפשר להסתמך עליהם, אבל בכ־ מה נושאים יש הסכמה כללית עק־ רונית. התפוצות יודעות מה אין הן רוצות מישראל. הן יודעות פחות מה הן רוצות כמנה.

כמה תופעות בחיים הציבוריים בישראל הדאיגו בעיקר את התפ־ וצות בחודשים האחרונים. מק־ רה אריק שרון — עורר ב־ יהודי דרום אמריקה את הפחד מ־ אפשרות של „בונאפארטיזם צבאי" בישראל. התופעה של התערבות הצבא בחיים הפוליטיים ידועה היטב בארצות אלה. בקרב יהודי דרום אמריקה יש דעות פוליטיות שונות. אבל רק בפסים מאוד היו רוצים „דרום־אמריקניזאציה" ב־ ישראל, התופעותיו של האלוף שרון במסיבות־עיתונאים בהתהרות לעתר־ נות הבן־לאומית גרמו צמרמורת לרבים ומובים. השימוש שלשה האי־ לוף שרון בזכויותיו כמצביא לשם תעמולה פוליטית עורר חשדות שיש כאן נסיון לסלול דרך לדיקט־ טאטורה צבאית. וכאילו כדי להוד־ כיח שחיסול הדמוקרטיה בישראל אפשרי בא עתונאי ישראלי והציע פתרון למשבר הפוליטי: דיקטא־ טורה זמנית. איש לא השב שזאת סכנה מיידית. אבל „המקרה שרון" עורר דאגה בקרב יהודות התפו־ צות.

נושא אחר שעורר דאגות היה הויכוח המחודש על הגדרת מיהו יהודי והעמדה הבלתי־מתפשרת של המפלגה הדתית־לאומית בסוגיה זאת. גם המתונים ביותר כאן ויש ביניהם דתיים רבים, אינם מצדי־ קים את עמדת המפד"ל, גם מפני שהיא גיצלה את חולשתה של קבו־ צה פוליטית אחרת כדי לנסות להכ־ ריח את רוב העם לקבל משהו שאין הוא רוצה בו, וגם, ובעיקר, בגלל העיתוי.

למקרה שרון אין השפעה ישירה

על הגולה. אך לשאלה מיהו יהו־ די יש. ידוע שרוב היהודים בגולה אינם חיים לפי ההלכה. ואין זה סוד שיש בעולם היהודי זרמים דתיים מלבד האורתודוקסים ולא פחות מכובדים מהם. קבלת תביעות הד־ תיים בישראל בנושא מיהו יהודי תהיה איפוא צעד לקראת פילוג העם היהודי.

הנוער היהודי בדרום אמריקה הוי תחת הפצצה מתמדת של התע־ מולה הערבית השמאלית, המאשי־ מה את ישראל כ„מדינה גזענית ותיאוקראטית", ואילו נתקבלה ה־ עמדה הדתית היה זה נשק רציני לאויבי ישראל. אם בישראל נראות הדרישות הדתיות כבלתי מתקבלות על הדעת מבחינת היציבות המדי־ נית. הן נראות בגולה כאיבוד לדעת מבחינה לאומית.

נושא שלישי המעיק על יהדות התפוצות הוא האקלים של התע־ גבנות והדדית, והביקורת העצמית חסרת הפרופורציה בישראל. בשעה שהעולם הערבי מפגין איחוד חי־ צוני (גם אם הוא מדומה), נראית ישראל מפולגת כפי שלא היתה בכל ההיסטוריה שלה.

אין להתפוצות תרופות־פלא ואין הן מתיימרות שיש להן זכות להת־ ערב בענייני הפנים של ישראל, אבל יש כאן שאיפה עזה להפסקת ההשתמשות ההדדית. הטון החריף של המאבק הפוליטי בישראל. הגו־ לה רוצה בשלומה וביציבותה של ישראל. הרוב רואה בהסכם להפ־ רדת הכוחות בין ישראל ומצריים צעד חיובי לקראת השלום. ליהו־ דות התפוצות יש הרגשה שבשעה הזאת יש לעמוד יותר מתמיד לי־ מין המדינה ומנהיגותה במאבק ה־ פוליטי הגורלי. הדרך לשלום ארוכה מאוד, ואם יש משהו שהתחזק לאחר מלחמת יום־הכיפורים הריהו הרגשת הגורל המשותף של העם היהודי.

סגירת „אות" — הדבק המלכד

מאת נתן רעגן

אחד המשברים שפקדו באחרונה את מפלגת העבודה היה כרוך בהודעתו של סר הבטחון, כי לא יטול חלק בממשלה שעומדת לקום אם לא תהיה זאת ממשלת הירום לאומית. המשבר הצריף משהצטרף אליו עמיתו השר פרס ומשהודיעה ראש הממשלה כי היא מסתלקת ממעמה המרכבה של הממשלה. בין היתר נימק שר הבטחון את צעדו בכך, שאין הוא מקבל גיבוי ממפלגתו שלו, כפי מפלגת העבודה.

בכתפו של דבר נמצא מוצא מן המשבר הזה, הממשלה הוקמה, ומפלגת העבודה המערך יכלו להתפנות אל המשברים הבאים. בעת כתיבת שורות אלו נתונה הדעת למשבר עם מפ"ם ולבירורים עם יצחק בן־אהרון ואריה אלי־ אב.

כה שנותר לנו מן המשבר הרא־ שון הוא „ירושה" ברמות „ועדת היגוי ההידברות", מעין צוות של רצון טוב שהתגייב להצליל את האווירה העכורה שנוצרה ב„עבודה" במשבר שכבר בא על פתרונו. אכן ומכל דיוניה של „וע־ דת ההיגוי ההידברות" נודע על מסקנה עניינית אחת בלבד, יש לחסל את „אות", שבועון מפלגת העבודה, כדי להביא מרפא ר ארוכה למצב הפנימי במפלגה.

מסופקני אם יש מישהו המא־ מין בכך ברצינות, אך „הדינא־ מיקה הפנימית", ואולי כוח ה־ אינרציה, הם המוסיפים לגלגל כך את העניין. על סדר יומה של לשכת המפלגה עומד, לפי שעה, סעיף אחד בלבד בדרך אל ההב־ ראה, ההידברות וההתלכדות ה־ פנימית. כגירת „אות", לדברי אלה המציגים זאת כך, תהיה הדבק ה־ מלכד את מפלגת העבודה על כל הסיעותיה.

יש לצפות לכך, שבין הנימוקים „השכבעים" שיעלו המצדדים ב־ סגירת העתון, יהיה גם מצבה ה־ כספי הקשה של מפלגת העבודה לאחר הבחירות. סגירת העתון ומחיקתו מתקציב ההוצאות — יטענו — יביאו להבראת חיי ה־ מפלגה גם בתחום זה. מבלי לה־ כנס לויכוח על מידת האמת הפנימית שבטיעון זה, כדאי רק להזכיר כי „אות" הוקם ערב בחי־ רתו של ישראל ישעיהו למזכ"ל העבודה. המצב הכספי ערב בחירה המזכ"ל הקודם, לא היה קל מזה של היום. לזכותו של ישראל ישעיהו יאמר, כי לא ביקש לק־ סור את נושא העתונות עם המצב הכספי. למצב הכספי הקשה אז נמצא פתרון ממלכתי מכובד, „חוק מימון המפלגות". גם כיום ראוי שימצא לבעיה פתרון לא פחות מכובד ולא פחות ריאלי.

אך לא לשני הנימוקים הללו נד־ רש חיים איזק, כאשר הוא כצי־ דד בסגירתו של „אות" („דבר", 18 במארס). ח. איזק מתווכח עם הדעה המוטעית, כי בסגירת „אות" יש משום סתימת פה ופגיעה חמו־ רה בחופש הביטוי. במאמרו על „הצד השני של חופש העתונות" הוא מונה את התפקידים שהוא מועיד לעתון „אותי": „לבטא את הדעות המגוונות המהלכות במפ־ לגה פלוראליסטית באפיה" ולא להיות „כלי ביטוי לקבוצה מסוי־ ימת, שתחליט עליו „קו" פארטי־ קולארי, בעוד לא אחת לזרם ה־ מרכזי במפלגה ועיין במפורש ל־ חלק ממרכיביה". ועוד הוא אומר: „סילוף מושג הדמוקראטיה הוא להרחיב זכות זאת, כאילו היא צריכה לכלול את זכותה של קבוצת מיעוט להפוך את כלי הביטוי של מפלגה כולה לכלי ביטוי של עצמה".

חוששני כי דבריו של איזק יותר משהם נימוקים לסגירת ה־ עתון, הם משמשים נימוקים כביכול לדרישתם של אחרים לסגור את העתון. הדריסה האחרים, סיבותיה שונות להלוטין.

הם אינם טוענים, למשל, שרוב הכותבים ב„אות" משתייכים ל־ מיעוט. אדרבא, אנשי רפ"י ל־ שעבר הופיעו כמיעוט בדיונים השונים, וביקשו את גיבויו של הרוב. אבל בכך לא די, יש לבדוק את הדברים גם לעומק.

כפי שידוע גם לחיים איזק, אין זאת הפעם הראשונה שאנשי רפ"י תובעים את סגירתו של „אות". בפעם הקודמת עשה זאת מרדכי סורקיס, שהיה אז משנה־למזכ"ל ה„עבודה". תביעתו נדונה בלש־ כת המפלגה ונדחתה בהצבעה. כך עלה גם בגורלן של כל התב־ עות הזהות. דומני כי כל ה־ הצבעות, וכמותן הדיונים, הוכי־ חו לסורקיס ולחבריו כי „אות" מבטא את הרוב וכי דווקא הם נמנים עם המיעוט. נדמה לי כי למסקנה זאת צריך להגיע גם חיים איזק, העוקב אחר הדברים.

ובעניין זה הערה נוספת: אותם דיונים, שנערכו לפני כשנה, היו ממצים, ממושכים ומייגעים. ה־ סיכום שהתקבל, לפיו יש להו־ סיף ולהוציא את „אות", ביטא את רצון הרוב. הדיונים, על אף חילוקי־הדעות, התנהלו ברוח חב־ רית ביותר: לא ריחף עליהם כל צל של משבר ולא איום של פרישה. לא כך היה לפני כמה שבועות, כאשר שאלת קיום מפ־ לגה הדבקה אף היא לעניין ה־ „פעוט" הזה של קיום „אות".

אשר לעייפות לחלק ממרכי־ בי „העבודה", אותה מונה איר־ זק בין חטאי „אות" ומהכוון לרפ"י לשעבר, אני סבור שהוא מגזים ב־ מקצת. בראש וראשונה משום ש־ ביקורת בעתונות, ולו גם עתונות מפלגתית, אין לקבל כעייפות. הוא הדבר גם לגבי ביקורת במפלגה, ולא רק בעתונות המפלגה. מוטב להתייחס אל הביקורת לגופה ולא לחסום במסתתר מאחוריה. ואם בביקורתיות סב„אות" אנו עוס־ קים, מן הדין לבחון מי הם כל ה„אביקטים" שהועברו תחת שבט הביקורת. בדיקה כזאת תגלה, כי המבוקרים הם כל הזרמים והחטי־ בות. אלא שלא כולם גילו רגי־ שות מופרזת כלפי הביקורת, ורק מיעוט מבוטל ביקש לשים קץ לביקורת במקום לעקור את סי־ בותיה האמיתיות.

מסיבת „אות" היא לבטא את הדעות המגוונות, טוען חיים איזק, ואני מסכים עמו. אני סבור כי המופקדים על „אות" לא רק הש־ תדלו להצליח בשימה הזאת, אלא גם הצליחו בה. משימה כ־ זאת — לבטא את כל הדעות, ללא יוצא מן הכלל, בכל גליון וגל־ יון — לא רק שהיא קשה ומסו־ בכת בשבועון כ„אות" אלא היא קשה אף בעתון יומי. היא הופכת למשימה בלתי־אפשרית אם אנ־ שים שדיעתם שונה מקשת הדעות הבאה לידי ביטוי בעיתון, מקב־ לים החלטה פורמלית להחרים א־ תו עתון. אי־אפשר אז למנוע מי־ שהו אחר שיודיה להם לפה, כדי „לשמור על האיזון" ולהביא לכך שכל הדעות יבואו לידי ביטוי. השאלה היא: האם בשל כך יש לסתום את כל הפיות האחרים? אני חושש מאד שיש גם הסבורים כך. אינני מוכן להסכים לדעתם, כי זאת האפשרות היחידה שנות־ רה לנו.

אורי גלר בטוח בעצמו

מיוחד ל„דבר",
מאת בלה לנגום, טורונטו

תאמרו מה שתאמרו, אבל הוא „כופף" לנגד עיני ממש את כפי תה דירתי עד לזווית של 30 מעי לות באמצעות תנועות יד שנעי צאה במרחק של כשלושה סנטי מטר מהמפתח ואחר־כך המשיך המפתח להתכופף ואף נבע בו סדק קטן. הוא „היקף" את שעוני של ידידי, שזה למעלה משנה עמד מלכת, ושוב — אך רק באמצ־ עות תנועות סיבוביות של ידו מעל פני השעון. גם אני לא הייתי מאמינה לסיפור, אלמלא הייתי בכך במו עיני בעת הופעה של אורי גלר בטורונטו.

אורי חשש מאוד בעת הופעתו. הוא מתלוצץ כבר ברגע עלותו על הבמה ורוכש מהר את אהדת הקהל. אשה אחת צוהקת בקול רם למבצע ההלהבזיותיו, ובשי הוא שואל אותה לפשר הצחוק הרם היא משיבה: „אתה נורא המבדר". אחר־כך הוא מנחש מה הוא שם הצבע שנכתב בידי אחת הנוכחות על הלוח עצה שעיניו עצומות, וכן הוא בדייקנות מפ־ ליאה על ציור של שמש שציירה אשה אחרת מהקהל, שוב שעה שעיניו היו עצומות.

והקהל? חלק מכנו הם ישרא־ לים, הפרוריסים הקבועים שאינם מחמיצים שום הופעה של בני ארצם הבגיעים לגולה. אורי מסרב בתוקף לשתף בהם בחשש שמא יאמרו כי „קנה" אותם מראש. חלק אחר הם כל אותם סקרנים הבאים מל־ כתחילה כלאי חשדות — „כגר־ ריכ", כפי שאורי מכנה אותם — אך „נפתחים" במשך התכנית. ד הלק האחר — כפי שניתן להבין בתוך השאלות הנשאלות במשך ההופעה, ושאורי מקדיש להן הלק גדול מהתכנית — הם אנשים מק־ צועיים: פסיכולוגים, פאראפסיכו־ לוגים ואפילו אסטרולוגים המת־ עניינים בתאריך לידתו המדויק של אורי. כנגד זה של קהל הוא אוהד ביותר: בשעה מבקשת מל־ כתחילה להצביע שעה זקן שהחל לתקתק לפני כארבע שנים, נותנת לו אחת הפסיכולוגיות עצה כיצד לא לאבד את הבטחון העצמי. העצה כנראה פועלה כיוון שבי אותו רגע שוב לא עומד הזמן מלכת...

אורי מרבה לדבר על עצמו ולספר על הקורות אותו. קשה לומר שהוא צנוע במיוחד: בהרבה מדבריו בולטות שחצנות והתרב־ רבות שבבראשה פיהה בבשר הש־ ניה. כן ברור שחלק מה„מספרים" שהוא מבצע הם „טריקים" פשוטו במשמעו. כך, למשל, התעורר חש־ דנו כי היו אנשים בקהל ש„הוכ־ נו" מראש, כאשר אורי הזמין מת־ נדב לעזור לו. הצביע על ביזור הזקן אחד שישב לידנו. אבל מייד אחר כך התחרט וקרא לבי־ חור אחר, תוך התבצלות שהשני הרים את ידו ראשון, דבר שלא היה מדוייק. שני הבחורים דמו מאוד אחד לשני ונראה היה ש־ אורי פשוט „לבדר" ובמעט „בכי־ של" בבהירות המוצבד. אותו בחור שנבחר צריך היה לקרוא לאשה מהקהל שנה שעיניו של אורי קשורות במטפחה, ועל אורי היה לנחש מהו צבע בגדיה ובאיזה בגוון היא לבושה. ואכנה, הוא „ניחש". אבל אין לנו ספק שחלק מה„מספרים" אכן היו אמתיים. עובדה: באותו לילה צריכים היינו להזעיר את שומר הבית כדי ש־ יוציא את הבטחון הרזרבי ויפתח את „הדירה". המפתח שאורי כופף בו סירב בתוקף למלא את הפ־ קיד הקבוע...

בבית המשפט המחוזי בנצרת

תיק עזבונות 97/74

בעניין: עזבון המנוחה גולד־ פיינר פרידה ז"ל בעלת ת. ז. 6525391 שנפטרה ביום 2.2.1972

בקשה מאת: גולדפיינר דוד ע"י עוה"ד ג. לשם ו/או מ. בן־דוד משדרות ארלוזורוב 17, עפולה — „המבקש".

להוי ידוע כי הוגשה לבית־ המשפט בקשה ליתן צו המכריז על ירושת המנוחה פרידה גולדפיינר. כל אדם הטוען שיש לו טובת הנאה בעזבון יגיש התנגדות להכ־ רזה תוך חמשה עשר יום מיום פרסום הזמנה זו, שאם לא כן יתן בית המשפט צו כטוב בעיניו.

א. אמא — שופט רשם בית המשפט המחוזי — נצרת

בבית המשפט המחוזי תל־אביב—יפו

תיק עזבונות 1131/74

בעניין: עזבון המנוח ישורון שיף ז"ל שנפטר ביום 3.2.74

המבקשת: רות שיף ע"י ב"כ עו"ד אליעזר מתניה, שד' רוט־ שילד 135, תל־אביב.

הזמנה

להוי ידוע כי הוגשה לבית ה־ משפט בקשה ליתן צו המכריז על ירושת המנוח הנ"ל, והנני מזמין בזה כל אדם הטוען שיש לו טובת הנאה בעזבון המנוח הרוצה ל־ התנגד להכרזה, להגיש תוך 15 יום מיום פרסום הזמנה זו התנ־ גדות להכרזה המבוקשת שאם לא כן יתן בית המשפט צו כטוב בעיניו.

דוד זקן, שופט
רשם בית המשפט המחוזי

עיריית באר־שבע

מכרז פומבי 10/74

מוזמנות בזה הצעות מקבלים מוכרים לביצוע קו מים "12 קוטר בודך פועלי בנין.

תנאי המכרז, התכניות ונתונים אחרים, ניתן לראות במשרד מהנדס העיר ולקבל את מסמכי המכרז תמורת —.100 לירות, שלא יוחזרו.

על מגישי ההצעה לצרף ערבות או המחאה בנקאית בשעור של 5% מערך ההצעה לתקופה של 3 חדשים. את ההצעות יש לשלוח בדואר רשום ללשכת מזכיר העיר עד ליום 15.4.1974 בהתאם לתנאי המכרז.

אין העירייה מתחייבת לקבל את ההצעה הזולה ביותר או כל הצעה שהיא וכן הרשות בידי העירייה למסור את העבודה לאחד או יותר קבלנים.

אליהו נאוי
ראש העירייה

כל השירים ששרת בגנון ובגן, בבית־הספר ובתנועה, בכיתה ובטיול – עכשיו בספר אחד, צבעוני, ציורי, מתוק, עסיסי, מחיה זכרונות נשכחים, ספר שילדים יתלהבו ממנו ומבוגרים ישתגעו אחריו:

ילדות קלה

שירי־ילדים, שירי־עם ושירי רחוב

ליקט וערך אורי סלע

מ„השפן הקטן" עד „הזקנה שלי חולה" וגם כל מה שבאמצע

הוצאת מסדה

משרד העבודה משרד החינוך אורט ישראל
המכון הממשלתי להכשרה טכנולוגית

מכללת "אורט" גבעתיים

נותרו מספר מקומות בכיתות

להנדסאות מחשבים

(מינהל, תיכנות, מערכות המעלה ועיבוד נתונים אוטומטי)
(לימודי יום ולימודי ערב)
שתחל לימודיה ב־1.4.74

לקראת התואר **הנדסאי**

תנאי קבלה: מתקבלים בעלי תעודות בגרות.

הלוואות ללומדים, פטור משכר לימוד ומלגות קיום למשוחררים ינתנו כמקובל.

- פרטים נוספים והרשמה במשרד המכללה, גבעתיים רחוב גולומב 15, טל: 729105, 729795.

משרד העבודה משרד החינוך והתרבות עיריית כפר סבא אורט ישראל
המכון הממשלתי להכשרה טכנולוגית

אורט כפר־סבא

בית הספר להנדסאים

נמשכת ההרשמה לשנת הלימודים תשל"ה

לקראת התואר **הנדסאי וטכנאי**

במגמות אלקטרוניקה, חשמל ומכונות

מתקבלים בוגרי בתי ספר מקצועיים או בעלי השכלה מקבילה. בתאם לצורך תיפתחנה כתות מכינות להשלמת ההשכלה.

הלוואות ללומדים, פטור משכר לימוד ומלגות קיום למשוחררים ינתנו כמקובל.

- פרטים נוספים והרשמה במשרד בית הספר שליד משטרת כפר סבא בין השעות 12—10 לפני הצהריים, 7.00—5.30 אחה"צ. טלפון 923130.

בכרך אחד

של א. אבן־שושן

אוצר שלם ומעודכן של הלשון העברית לכל תקופותיה. למן לשון המקרא הקדומה ועד ללשון המדוברת של ימינו. ניבים עבריים, מונחים בינלאומיים, ראשי־תיבות וקיצורים.

להשיג בסניפי „דבר" ובחנויות הספרים.

הוצאת „קרית־ספר" המחיר: —.64 ל"י

לכבוד
ספרית „דבר"
ת.ד. 199, תל־אביב

אבקש לשלוח לביתי את „המילון העברי המרוכז"
רצ"ב צ'ק/המחאת דואר ע"ס 64.00 ל"י

שם ______
כתובת ______
חתימה ______

סמל המובילים בצמרת

הסוכנים הבלעדיים:

GM **ליאו גולדברג בע"מ**

סניפים: תל־אביב, דרך פתח תקוה 86, טל. 284111
חיפה, שד' המגינים 64, טל. 522189
ירושלים, רח' שלומציון המלכה 15, טל. 234536
באר־שבע, רח' טרומפלדור 40, טל. 73515

סוכנויות: חיפה, וולטר יעקב, בית המכונית חיפה בע"מ, רח' יפו 19, טל. 512251/2/3
נתניה, יהודה רוזנוסר, הצייב 12, טל. 24492
ירושלים, אוטו חן, שלומציון המלכה 18, טל. 234966
נצרת, סרוג'י בע"מ, רח' פאולוס ה־6, טל. 56300

ישראל יפה!
אל תתן יד לזיהומה...

עזור למועצה לארץ ישראל יפה בהחדרת דרך ארץ לדרך - תלה במכוניתך סל קטון לאיסוף הפסולת.

סל־קטון אביזר נאה ושימושי, מיוצר פלסטיק רך במבחר צבעים.

מיום 24.3.74 עד יום 29.3.74 ועד בכלל יפיצו חברי נוער לנוער בני ברית ישראל את הסל־קטון בתחנות התדלוק ובחנויונים.
המחיר: —.3 ל"י בלבד, וההכנסות קודש למיבצעי נוער.

הפתרון-סלקטון!

התעשיה האוירית לישראל בע"מ
נמל-תעופה בינלאומי בן־גוריון

משרד העבודה
אגף להכשרה והשתלמות מקצועית

נמשכת ההרשמה לקורסי חמ"מ
(חשמלאי מכשירן מטוסים)
ממ"ס (מכונאי מטוסים)

מתקבלים:

* בוגרים משוחררי צה"ל אשר סיימו 10 שנות לימוד לפחות, עדיפות לבעלי רקע מקצועי במכונאות או חשמל.
* על המעוניינים לפנות אישית או בכתב אל: יחידת התעסוקה, התעשיה האוירית לישראל בע"מ, נמל־תעופה בינלאומי בן־גוריון.

חוק התכנון והבניה תשכ"ה—1965

מרחב תכנון מקומי. חיפה

הודעה בדבר הפקדת שינוי תכנית מיתאר מקומית

נמסרת בזה הודעה, בהתאם לסעיף 89 לחוק התכנון והבניה, תשכ"ה—1965, כי במשרדי הועדה המחוזית לתכנון ולבניה, מחוז חיפה, ובמשרדי הועדה המקומית לתכנון ולבניה, חיפה, הופקד, ביחד עם התשריט והתכנית בינוי המורכבת מ־3 גשפחים המצורפים אליו, שינוי תכנית מיתאר מקומית הנקרא „תכנית מס' חפ/1157 י"א — יורצאליה — בניה כוורצעת" — המהווה שינוי לתכנית מס' חפ/229 — תבנית המיתאר לחיפה, לתכנית מס' חפ/229 ב' — הגדלת אחוזי הבניה באזור מגורים א' ולתכנית מס' חפ/1157 ה' — יורצאליה.

עיקרי הוראות שינוי התכנית הן:

תכנון מפורט לשם הקמת 272 יחידות דיור בבנינים רבי־קומות ומתוד־קים לפי שיטת „בטא" בין רחוב חניתה מצפון־מזרח והרחוב קליבנוב בדרום.

ואלה הם השטחים הכלולים בשינוי התכנית:

גוש 10879 חלקות: 55—57, 76—78, 179.

חלקי חלקות: 52—54, 58—63, 75, 165—168, 174, 175, 178, 271, 273.

כל מעוניין בשינוי התכנית רשאי לעיין בו ללא תשלום בימים ובשעות, שהמשרדים האמורים פתוחים לקהל.

כל מעוניין בקרקע, בבנין או בכל פרט תכנוני אחר הרואה את עצמו נפגע על ידי שינוי התכנית וכן ועדה מקומית, או מהנדס ועדה מקומית, שמרחב התכנון שלה כלול בתחום התכנית או גובל אותו, רשות מקומית, לרבות ועד מקומי כאמור בסעיף 3 לפקודת המועצות המקומיות, שאזור שיפוטה כלול בתחום התכנית או גובל אותו; גוף ציבורי או מקצועי כמפורט בצו התכנון והבניה (קביעת גופים ציבוריים ומקצועיים לענין הגשת התנגדות לתכנית) תשל"ד—1974 וכן כל משרד ממשרדי הממשלה, רשאים, תוך חדשיים מיום פרסומה של הודעה זו ברשומות, להגיש התנגדות לשינוי התכנית במשרדי הועדה המקומית האמורה.

יוסף אלמוגי
יושב ראש הועדה המקומית לתכנון ולבניה חיפה

חוק התכנון והבניה, תשכ"ה—1965

מרחב תכנון מקומי חיפה

הודעה בדבר ביטול הודעה על הפקדת שינוי תכנית מיתאר מקומית

נמסרת בזה הודעה, כי ההודעה בדבר הפקדת שינוי תכנית מיתאר מקומית הנקרא „תכנית מס' חפ/1151ב'" — תכנון לבינוי מגרש מס' 39 במחנה דוד, וקביעת יעוד בחלקות 19, 57 בגוש 10743", שפורסמה בילקוט הפרסומים 1504, תשכ"ט, עמ' 836 — בטלה.

ד"ר נפתלי אורנר
יושב ראש הועדה המחוזית לתכנון ולבניה, מחוז חיפה

ד' אדר תשל"ד 1.3.74

בגליון החדש של
במחנה

* אנשים ואש בחזית הסורית — דיווחים של צוותי „במחנה" ממקום התקריות.
* הרהפות — ספינות הקרב של העתיד. הנמצאות כבר בשירות מבצעי.
* אדמונד האמר. הסוחר היהודי מניו־יורק שגרף מליונים ב־52 שנות מסחר עם ברית המועצות.
* מדריך „במחנה" לזכויות החייל המשוחרר בחינוך.
* פרשית ריגול היסטורית: האמת על שלושת המוסקטרים.
* מהו השחמט, מי המציא אותו ואיך ולמה וכמה?

ועוד כתבות וצילומים רבים
מחיר הגליון 1.50 ל"י

עירית פתח־תקוה
מכרז מס' 21/74

עירית פתח־תקוה מכריזה בזה על קבלת הצעות מקבלנים לביצוע הרחבה ושיפוצים בקונסרבטוריון ע"ש י. אהרון „ברברה".

כספים לבילוי ההצעות, תכניות. הסכם עבודה לדוגמה כל השירה, הסברים ופרטים נוספים אפשר לקבל, תמורת תשלום של —.200 ל"י, כלא יוחזר, במחלקת ההנדסה.

המעוניין להשתתף במכרז זה יגיש הצעת מחירים, בשני עותקים, להדר מזכיר העיר לא יאוחר מיום ב' 15.4.74 שעה 12.00.

על מגישי ההצעות לצרף ערבות בהזמנים או ערבות בנקאית בשעור של 5% מהיקף ההצעה לתקופה של 3 חדשים, אחרת תוצאה ההצעה תפסל.

כל מציע שלא ישלים את כל מילוי הפרטים, או יכניס שינוי בטפסי המכרז, הצעתו תפסל.

רשאים להשתתף במכרז זה רק קבלנים רשומים לעבודות בסוג זה לפי חוק רישום הקבלנים לעבודות בניה הנדסית משנת תשכ"ט 1969.

אין העיריה מתחייבת לקבל את ההצעה הזולה ביותר או כל הצעה שהיא.

י. פינברג — ראש העיריה

חיל במילואים!
הצטרף לרבבות מנויי דבר

משק וכספים

הבנקים מעלים הריבית על הלוואות באחוז
הוגדלה הריבית על פקדונות לזמנים קצובים

מאת סופרו הכלכלי של „דבר"

הבנקים המסחריים יעלו את שער הריבית הדיבטורית (על ההלוואות) באחוז עד אחוז וחצי ב־1 באפריל. צעד זה של הבנקים היה צפוי כמה מספר שבועות מבזר. עליו לראשונה בי"ל, בעקבות החלטת בנק ישראל שעל הבנקים להגדיל את הריבית על פקדונות לזמנים קצרים כדי למשוך כספים.

כלומר, מכיוון שצעד זה לווה בי החלטת בנק ישראל להקטין את הריבית על כספי גזילות המופנה לבנקים אצלו מ־13 ל־10 אחוז. אין הבנקים שלא האתה להם ברירה אלא להעלות את הריבית על ההלוואות. לצעד זה יש השפעה על כל המשק ויביא לייקור של הוצאות מימון. הבנקים דיום העלאת הריבית לציבור בכך, שעליהם לשמור על הרווחיות.

בסוף השבוע הגדילו הבנקים את הריבית על פקדונות לזמנים קצרים. הריבית על פקדונות ל־6 חודשים היא עתה בין 13.5 אחוז בבנקים הגדולים ל־14.5 אחוז בבנקים הבינוניים. הריבית תוגדל באחוז עד אחוז וחצי בהתאם לבנק, לגודל הסכום המופקד ולתקופת ההפקדה.

בבנקים הגדולים תגיע הריבית המממוצעת על פקדונות לזמנים קצובים של 10,000 ל"י ויותר ל־14.5 אחוז ואילו בבנקים הבינוניים היא תגיע בין 15.5 ל־16 אחוז. אשר לפקדונות קטנים יותר ולזמנים קצובים יותר, כ־90 ו־120 יום, הריבית נמוכה יותר ונעה בין 13 ל־15 אחוז.

בנק לאומי ובנק דיסקונט הוד־יעו, במקביל, להעלות את הריבית על ההלוואות. כיום בבנקים הגדולים הריבית על ההלוואות נעה בין 15.6 ל־18.5 אחוז. ריבית זו הניתנת במסגרת כשיכות יתר הד־אשראי הרגיל תעלה באחוז—אחוז וחצי ותגיע בין 18 ל־20 אחוז על בסיס שנתי. אולם לגבי הלו־ואות איכיות בסכום עד 1,000 ל"י, תישאר הריבית נמוכה בשי־עור של 14.5 אחוז.

בכיוון למקבלי ההלוואות יחוי־בים לשאת הוצאות נוספות כדמי ניהול חשבון, הקצאה וכו'. זה מתבטא בתוספת ריבית של אחוז עד שני אחוזים. כלומר הריבית תגיע לשיעור של 19 עד 21 אחוז.

בנק המזרחי החליט בשלב זה שלא להעלות את הריבית על הלוואות הניתנות ללקוחותיו. זאת למרות שהבנק הגדיל את הריבית לפקדונות לזמנים קצובים. לאחר תקופת נסיון, יבדוק הבנק שוב את הנושא ויחליט אם להעלות את הריבית שהוא גובה.

אושרה תכנית חומש לפיתוח המפעלים הכימיים
ההשקעה המתוכננת — 41. מיליארד ל"י

מאת דויד מושיוב, סופר „דבר"

תכנית חומש לפיתוח מפעלי הג, הפוספטים, הברום, דשנים וים והקמת תשלובת של מפעלי דשנים בנגב בהשקעה של מיליארד ו־400 מיליון ל"י עובדה ע"י הנהלת חברת „כימיקלים לישראל".

„כימיקלים לישראל" כי מקלף מסר בשיחה עם סופר „דבר", כי התכנית עובדה לאור הביקוש לדשנים בעולם ולאור העלייה של מחירי הדשנים בעולם, המאפשרת לחברות אלו אמצעים למימון תכניות ההרחבה.

תכנית תבוצע בשנים 1974— 1978 ומקורות ההשקעה יהיו כדלקמן: מימון עצמי על־ידי החברות 500 מיליון ל"י; גיוס הון — 150 מיליון ל"י; ממקורות הון, הלוואות פיתוח לגבי חברות — 750 מיליון ל"י.

80 מיליון ל"י לפוספטים במפעלי ים־המלח

תכנית הפיתוח כוללת הרחבת הייצור במפעלי ים־המלח. ההרחבה תכלול ייצור האשלג. אשר יגיע בסוף שנת 1974, תגדיל את היקף הייצור במפעל האשלג ל־1.25 מיליון טונות. התכנית כוללת כי על־ידי שיפורים נוספים בייצור והתקנים הקיימים יגיע ייצור במפעל לכדי 1.5 מיליון טונות אשלג בשנה. כמו כן, כוללת השקעות שונות להבטחת אספקת המים בים־המלח לבריכות האידוי; להגדלת הייצור המשולב של המלח וקיטור לאספקת חבר־מיכל בגזעים כלול המתאימות ל־ מלחים נוספים. ההשקעה במפעלי ים־המלח נאמדת בסך 80 מיליון ל"י.

מפעל הפוספטים באורון מתרחבת התכנית. כי ב־3 השנים הקרובות יפותחו אוצרי כריה חדשים בנחל צין, יורחבו אמצעי הכריה, הכריה, ההעשרה והאחסון והיצוא עד לכושר ייצור של 2.8 מיליון טונות פוספאט מסוגים שונים. 1.8 מיליון טונות מכמות זו מיועדים לייצוא כסלע פוספאט. ואילו מיליון טונות ישמשו כתשומה למוצרים אחרים. היקף ההשקעה כאן נאמד בכ־130 מיליון ל"י, בעיקר בפיתוח אמצעי שינוע. פנימיים; מתקני שינוע במנילים; רכישת ציוד מיכני כבד לכרייה והקמת מתקני העשרה.

כן יגדילו את ייצור הדשנים ותוספות מזון לחי להיקף של 80,000 טונות בשנה.

ההשקעה במפעלים אלה נאמדת בסך 750 מיליון ל"י.

כמו כן, כוללת התכנית ייצור 20,000 טונות מלחי זרחן טכניים בסיב המתאים למזון וכן ייצור 50,000 טונות סודיום טריפולי־פוספאט כתוספת לדטרגנטים. ההשקעה בנושא זה נאמדת בסך 40 מיליון ל"י.

תכנית הפיתוח האמורה, יעבוד לו את מחזור החברות ויעמידוהו על כמיליארד ו־800 מיליון ל"י בשנה, לעומת 450 מיליון ל"י בשנה"ת 1973/74. היקף היצוא יגיע לכדי 270 מיליון דולר לשנה, לעומת 51 מיליון דולר החזויים השנה: ביותקן לייצור חומצה גפרית בכושר ייצור של 800,000 טונות בשנה; מיתקן לייצור חומצה זרחתית בכושר ייצור של 200,000 טונות תחמוצת זרחן בשנה.

מיתקנים אלה יספקו את חומרי הגלם לייצור: אוריאה, סופר פוספאט משולש, דשנים מורכבים, פוספאט גטיל פלואור, המשמש תוספת מזון לחי, דו סידן זרחתי, וצור שורה של מוצרים אחרים.

הרחבה של ייצור הברום

במפעל הברום יורחב כושר הייצור לכדי 50,000 טונות ברום בשנה תוך שלוש שנים. המפעל נמצא כיום בתכנית הרחבה שמטרתה להגדיל את ייצור הברום לכדי 30,000 טונות, לעומת 20,000 טונות כיום.

לשם הגדלת ייצור הברום לכדי 50,000 טונות בשנה, יוקם מפעל לייצור 25,000 עד 30,000 טונות כלור. ההשקעה בהרחבת מפעל הברום והקמת מפעל הכלור נאמדת בסך 170 מיליון ל"י. השקעה זו כוללת הקמת מפעל חדש לתרכובות ברום, אשר יעבדו 12,000 טונות ברום בשנה.

בתיאום עם השותפים בחברת „פריקלאס ים־המלח", מתוכננת הגדלת ייצור המגנזיה ב־75,000 טונות בשנה. במפעל המגנזיה בעל כושר ייצור של 50,000 טונות בשנה, נמצא בשלבי הרצה מתקדמים ואמור להגיע בהקדם לתפוקות המתוכננות. בדיקת ראשונות של המוצר על־ידי הלקוחות מצביעים את התקוות שתלו בו. התחזית קובעת דרישה רבה לפריקלאס הישראלי בשווקים הבינלאומיים. ההשקעה בהרחבת מפעל זה נאמדת בסך 110 מיליון ל"י.

תכנית החומש כוללת הקמת תשלובת דשנים בדרום אשר תהיה בסיס לאספקת חומר־גלם לייצור מערכת דשנים מורכבים ידרה. המדובר הוא בהקמת מיתקן לייצור 250,000 טונות אמוניה בשנה.

גידול של 21% ברווחי „נכסים ובנין"
רכשה 31.5% מהבעלות על „מהדרין"

מאת סופרו הכלכלי של „דבר"

„החברה לנכסים ולבנין", השייכת לקבוצת בנק דיסקונט, סיימה את שנת 1973 ברווח לפני מס של 11.6 מיליון ל"י, לעומת 10.28 מיליון ל"י. הרווח הנקי היה 5.85 מיליון ל"י, בהשוואה ל־4.84 מיליון ל"י ב־1972, גידול ב־21 אחוז. המאזן המאוחד מראה גידול בסך כל הנכסים מ־106 מיליון ל"י בסוף 1972 ל־124.8 מיליון ל"י בסוף 1973.

במשך 1973 הרחיבה „נכסים ולבנין" את פעילותה. היא בנתה כ־3,000 דירות בשטח כולל של 300,000 מ"ר. שטח מבני התעשיה המושכרים הגיע ל־130,000 מ"ר.

השקעות בענף ההדרים

ההשקעה החדשה של „נכסים ולבנין" והחברות הבנות שבבעלותה מסתכמת ב־23.5 מיליון ל"י.

מתברר, ש„החברה לנכסים ולבנין" החליטה לגוון את פעילותה ולא להתרכז אך ורק בענף הבנייה. ביאור רכשה החברה מ„פ.אי.סי." (החברה הכלכלית לישראל) את חלקה בחברת ההדרים „מהדרין". השקעה זו מעניקה ל„נכסים ולבנין" 31.5 אחוז מבעלות „מהדרין" ו־24 אחוז מכוח ההצבעה במפעלי האריזה של „מהדרין".

בין העיסקות האחרות:

* „החברה לנכסים" רכשה במשך 1973 5.5 אחוזים מהון המניות של חברת „ק.ב.ע." הבונה את העיר אשדוד. יחד עם „פ.אי.סי." — חברת האם של „החברה לנכסים" מגיעה ההשקעה ב„ק.ב.ע." ל־11 אחוז.
* „גזה יקום" רכשה במשך 1973 שני שטחי קרקע: כ־11 דונם על הגבעות המשקיפות לים שבגבול ת"א—הרצליה. השטח מיועד לפיתוח באיזור תיירות וקייט. החברה תגבש תכנית לבינויו לאחר שהתקבל תוקף תכנית המתאר לאזור כולו באושרה בראשית 1974; כ־10 דונם ליד שדרות נורדאו בת"א המאושרים לבניית 120 דירות בבלוקים מיבנים.
* חברת „גביש" מסיימת הקמתה של מתקני צריכה בשביל הברת־בת הדידה יתעסק בהפצלתם. בשלב ראשון יופעלו כ־5,000 ליד גבל היפה.
* „גביש" זכתה במיכרז לרכישת קרקע באיזור התעשיה של יבנה. הרכישה תקיף כ־70 דונם מתוך 180 דונם שהוצעו במיכרה. השטח כולו מיועד לפיתוח כבור כן תשכיוני גדול על הכביש הכולך לבכל אשדוד.
* חברת „גדי" רכשה זכויות לבניין של 700 יחידות דיור בקריתנורדאו שבנתניה. רכישה זו מאפשרת לפתח אתר פעילות הדרש באזור מבוקש במרכז הארץ ומבטיחה לה קרקעות לפעילות רציפה בבנין במשך שנים.

ירידה במכירת יינות
„שטוק" הקפיאה תכנית פיתוח

מאת סופרו הכלכלי של „דבר"

ירידה במכירות יינות מסתמנת מאז המלחמה. בחודשים ינואר—פברואר היו ירידות ניכרות במכירות, לאחר שבחודש דצמבר היתה אגירה של יינות כתוך ציפיה להתייקרותם — מסר דני ביגנוד מהנהלת „שטוק — קבי הדרוך".

עם זאת, מצפים להתאוששות במכירות לקראת חג הפסח. במיוחד בקווים שמפעלים יעדיפו השנה להעניק לעובדיהם תבילות כי של יינות.

„שטוק" רכש לפני כשנתיים את „יקבי פרידמן־תביבה" בפתח־תקוה, הנקרא עתה „יקבי הדרוך". עתה משלימים התכנית להגדיל את היקף ולהוסיף בה יצור עד חצי מיליון ליטר. הנהלת „שטוק" שוקלת את האפשרות של הקמת מפעל חדש שירכז את שלוש היחידות הנפרדות הנמצאות עתה בנתניה ובפתח־תקוה. אולם בשל מיתון שוק המקרקעין, יש קושי עתה במכירת הנכסים. אף קיבה לאמוד את גודל ההשקעה שתידרש. על כן, תכנית זו הוקפאה. בינתיים, היא נבדקת מבחינת הכדאיות הכלכלית.

עד לפני כשנתיים „שטוק" ייצר ברנדי, ורמוט וליקרים. בתקופה האחרונה העמיק את החדירה לשוק היין ועמד להוציא יינות חדשים. בין היתר, הוציא לפני כחצי שנה ליקר. על פי רצפט איטלקי, שזכה לתגובות היוביות.

המחזור של „שטוק — יקבי הדרוך" היה בשנה שעברה כ־32 מיליון ל"י. זו החברה השניה בגודלה בארץ, המחזיקה כ־40 אחוז משוק הברנדי וכ־15 אחוז משוק היינות. הנו גידול, כי לפני שנתיים בלבד החזיקה החברה רק ב־32 אחוז משוק הברנדי.

בוצע מיזוג „טמבור־אסקר"

מאת סופר „דבר"

מיזוג המפעלים הגדולים לייצור צבעים „טמבור" ו„אסקר" מתבצע, בעקבות השיגת הסכם המיזוג. החברה הממוזגת שתיקרא „צבעי אסקר־טמבור", תהיה בבעלות משותפת של „כור־כימיה", שתחזיק ב־50 אחוז מהמניות, וכמה קבוצות משקיעים מהארץ ומחו"ל שיחזיקו ב־50 אחוז של המניות.

כמנכ"ל החברה הממוזגת יכהן אמיר „קלנר", מנכ"ל „טמבור", מנכ"ל „אסקר", „טמבור", קבוצה של „אסקר", אהרון קלמן. מישקה לכהן בתפקיד כבוד וינהל את חברת האספלט שתוקם בשיתוף עם חברת „פז". כיום מהווים מוצרי האספלט כ־20 אחוז מהיקף הייצור של „אסקר".

„טמבור" נמצא עד כה בבעלות משקיעים מדרום־אפריקה והברת „פ.אי.סי.", השייכת לקבוצת בנק דיסקונט. „אסקר" עבר לפני שנתיים מבעלות הקיבוץ הארצי לבעלות „כור".

ימנעו כפילויות בייצור

„טמבור" ו„אסקר" מייצרים כ־85 אחוז מכלל ייצור הצבעים המקומי. מחזור שני המפעלים הגיע בשנת 1973 כ־100 מיליון ל"י והייצור היה 27 אלף טון.

בטאון „כור" מסביר, שמטרת המיזוג היא לחשל את התעשיה בפני האתגרים שלפניה, ובמיוחד אלה שיתעוררו עם שילוב השוק הישראלי ב„שוק האירופי המשותף". כיום, קיימת כפילות רבה בין שני המפעלים בייצור, במחקר, בפיתוח ובשיווק.

בעקבות המיזוג יחולו שינויים בדרכי פעולה של החברה המאוחדת, בין היתר:

* בתהליכי הייצור יופעלו טכנולוגיות חדישות, אשר פותחו בישראל ו/או בחו"ל;
* החברה החדשה תקציב אמצעים נוספים למחקר ולפיתוח מיגוון המוצרים הקיימים, וכן יתווספו מוצרים חדשים;
* יוגבר היצוא.

לשידרת החברה הממוזגת, יעמדו מאגרי הידע של החברה הדרום־אפריקאית בכל הנוגע לצבעים ושל „כור־כימיה" בכל הנוגע לנושאי הכימיה הכלליים.

זכויות העובדים נשמרות

הסכם המיזוג מבטיח שמירה מלאה על זכויות העובדים של שני המפעלים.

בשלב הראשון ימשיכו שני המפעלים לפעול כל אחד במקומו הנוכחי. בשלב מאוחר יותר יבוצע גם מיזוג פיסי של המפעלים.

„חישולי כרמל" מתחיל בייצור חלקי מטוסים

מאת סופר „דבר"

מפעל „חישולי כרמל" ייצא הייצור חלקים למנועי מטוסים לארה"ב ואירופה, חלקי רכב כבדים וכן מוצרים לתעשיית הטקסטיל. החלקים התעופתיים והישור לאיכות אחרים קיימים באגף ב' של המפעל, אשר הוקם ביוזמת משרד הבטחון.

ציוד אגף זה הוא מהחדישים ביותר מסוגו. כושרי האיכות מיוצרים על פי הזמנות ספציפיות של הלקוח ולא בייצור המוני. „חישולי כרמל" כתוכנן לפתח את הייצור הזה, אשר בו מושקעים עבודה מרובה וידע טכנולוגי רב.

„בכור אחד", בטאון קונצרן „כור", מוסר ש־75 אחוז מהייצור של „חישולי כרמל" יושבו השנה לצורכי בטחון. הייצור כולל חלקי מטוסים ופריטים תעופתיים אחרים וכן מוצרים בטחוניים אחרים.

היקף המכירות של „חישולי כרמל" ב־1973 היה 14.5 מיליון ל"י, בעוד שהתחזית המקורית היתה 16.5 מיליון ל"י. הירידה במכירות נבעה, בין היתר, ממלחמת יום הכיפורים. ב־1974 צופים ב„חישולי כרמל" מכירות בכ־24 מיליון ל"י, גידול של 50 אחוז. הגידול בע מהגברה הפעילות ובפעילות הבטחוניים.

בנק לאומי מגדיל הונו ב־200 מיליון ל"י

מאת סופר „דבר"

אסיפה כללית שלא מן המניין של בנק לאומי תתקיים ב־23 באפריל לשם קבלת החלטה מיוחדת בדבר הגדלת ההון הרשום של הבנק מ־200 מיליון ל"י ל־400 מיליון ל"י. כן תוצע לאסיפה חלוקת מניות הטבה בשיעור של 20 אחוז על כל מניות הבנק. כולל המניות שהונפקו בהתאם לתשקיף מ־10 באפריל.

ב־23 באפריל גם תתקיים האסיפה הכללית השנתית של הבנק שבה יוצע לשלם דיבידנד סופי במזומן בשיעור של 8 אחוזים. בניכוי מס־הכנסה, שיביא את הדיבידנד בגד 1973 כולה לשיעור של 15 אחוז, בניכוי מס. הדיבידנד הנ"ל ישולם על כל מניות הבנק, פרט למניות שהונפקו בהתאם לתקיף מ־10 באפריל 1973. הזכאיות לשני שליקים מהדיוידנד הנ"ל.

מפעל הסוללות של „אמקור" התחיל לשווק תוצרתו

מאת סופרו הכלכלי של „דבר"

מפעל „אמאור" לייצור סוללות, בבעלותו של קונצרן „אמקור", החל השבוע בשיווק תוצריו. המפעל יספק את כל סוגי הסוללות המבוקשים בשוק הישראלי, החל מ־1.5 וולט וכלה ב־9 וולט. כן ייצר המפעל פנסים בסוגים שונים, ובהם פנסים לתאורת־חירום.

החידוש הבולט במוצרי „אמאור" הוא, כפי שנמסר, ייצורם של שני סוגים מבל סוללה — הסוג הרגיל, הכוכר בארץ, ו„סוללת עד מה" אשר אורך חייה גדול בהרבה מהסוג הרגיל ואשר רק מפעלים מעטים בעולם עוסקים בייצורה.

מפעל „אמאור", המפעל ה־12 ברשת מפעלי „אמקור", משתרע על שטח 12 דונם באזור התעשיה החדש בראשון־לציון והמבנים הם בני שטח של 2,000 מ"ר עם אפשרות להרחבה נוספת של 4,000 מ"ר בעתיד. בהקמת המפעל ובציודו הושקעו כ־5 מיליון ל"י והוא מעסיק כ־40 עובדים.

המפעל מצויד בציוד חדיש והוא בעל יכולת לייצר כ־15 מיליון סוללות בשנה במשמרת אחת. בשנה הראשונה ייצר כ־10 מיליון סוללות.

שירותי גרירת רכב וחילוצו — בפיקוח

שירותי גרירת רכב וחילוצו יהיו תחת פיקוח באמצעות צו בעניין זה שנחתם על־ידי שר התחבורה אהרן ירדן.

הצו קובע, בין היתר, חובת רשיון לשם עיסוק או ניהול שירותי חילוץ וגרירה, אשר קבלתו מותנית במקום ובציוד מתאימים. רכב חילוץ מתאים, כמפיל מקצועי בחילוץ וגרירת רכב ובהנהל מקצועי בעל כתב־הסמכה בחילוץ וגרירת רכב.

יצויין, כי צו זה יכנס לתוקפו בעוד כשישה חדשים.

בית

GM GENERAL MOTORS
גדול יצרני המכוניות בעולם מציע לך

תקופה זו של חסכון בדלק, ויוה היא המתאימה לך ביותר.

* תצרוכת דלק נמוכה — כ־14 ק"מ לליטר.
* מנוע חזק במיוחד 1300 או 1800 סמ"ק
* קומפקטית עם מרחב פנימי גדול, ל־5 נוסעים
* מירב אביזרי בטיחות ...
  הכוללת כציוד סטנדרטי:
  מעצורי דיסקיות, משאבת מעצורים כפולה, הגה בטחון, כסאות נשענים, אורות חזרה, איוורור, חימום ועוד
* להשיג ב־2—4 דלתות או במבנה של סטיישן.

VIVA

מחיר הזדמנותי (זמני) בהתאם לשער הל"יש דהיום
ויוה 2 דלתות
-.28.950 ל"י
ויוה 4 דלתות
-.30.950 ל"י

VAUXHALL GM

חברת המזרח למכוניות בע"מ

هكذا من الاصل

כוכבים ולילות

תיאטרון ירושלים — מה מהותו

מאת חוה נובק

על מהותו של תיאטרון ירושלים כבר כתבו רבים ורבות, בעיקר כאשר קם הבניין המפואר לפני כשנתיים ואיש לא ידע מה תוכן יהיה בתוכו. זכורות התכניות הרבות להקמת להקה ירושלמית. בראשיתם של אנשי התיאטרון כמו יוסף מילוא, או פיליפ דיסקין, או מייקל אלפרדס, או עודד קוטלר וקבוצתו, שכולם היו מועמדים לייסוד בימה־ירושלמית באותו בניין ושכולם התלקו (או סולקו) מהמלאכה. עד היום הזה איני מבינה מדוע אי אפשר היה להקים תיאטרון כבשר בבניין זה? ובדיוק היה על מייקל אלפרדס, למשל, להסתפק בקבה להקה בחאן, שהוא אמנם אולם מעניין ובעל אפשרויות מסויימות, אך כה מוגבלות ביחס לאלה שישנן בבניין ששמו „תיאטרון ירושלים".

לא שאין פעילות בבניין זה. ברגע בכיים אפילו החל שם מפעל רכישה של מנויים להצגות תיאטרונים תל־אביביים שעלו לירושלים עם יצירות שונות לכופפות בידור. תכניות מוסיקליות, קונצרטים „בארטוניים", התנהלו ומתנהלים שם בהצלחה. הקהל בא אל הבניין ומוכן הפריכה המציאות את המעבה, כי קשה להוציא את הציבור הירושלמי מביתו ולהביאו לתיאטרון.

ספק מכה שאולי יכול היה להיות אחד מייחודיו של מוסד זה, ראינו בשבוע שעבר בטלוויזיה, כששודרו קטעים מהצגת תיאטרון חובבים של שכונות ירושלים; אך כל אלה אינם כביטויים על ההקדשה כלשהו בעיצוב מתאים למוסד הראוי להיקרא „תיאטרון ירושלים".

בימים אלה התבשרנו שביום א' של החה"מ פסח ייפתח שם, בהנגיוה רבה, ובנאום של ראש עיריית ירושלים טדי קולק, שבוע אפרים קישון! נראה, כי הנהלת התיאטרון החליטה לעשות פסח שמח וכי, אם לא ההומוריסטן המפורסם שלנו מסוגל להעלות חיוך על שפתי הירושלמים בימים קשים אלה? אדרבא, שילכו אחינו בני הבירה וירימו כוס לחג הרות עם אפרים קישון. הוא ודאי ימלא אולמנו. הרי אין כמוהו אמן במציין אלה וכל הכבוד לו.

אך הדבר מעורר הרהורים. הרעיון להקדיש „שבועות" ליוצרים יהודים וישראליים הוא טוב ומכבד בהחלט, ואולי זוהי הדרך לעצב את צביונו של תיאטרון ירושלים (לפחות עד שתקום שם להקת תיאטרון עצמאית). ובתוך שורה של שבועות אלה היינו רואים בשמחה גם את „שבוע קישון". למשל: אחרי שבוע הזז, או שבוע עגנון, או שבוע שלום עליכם, שבוע של איציק מנגר — ואפשר עוד להוסיף. אך כך איך יכול שלא לשאול: לכה דווקא קישון (ואה, אני מדגישה, בלי כל כוונה לזלזל בערכו של הסופר שהוא בלי ספק הטוב שבכותבי ההמכוד ללבן), ולא להשוב שהתיאטרון ירושלים מתנהל עדיין בהקריות חוכן היה אל הפה? האם לא הגיע הזמן להקדיש לו קצה יותר מחשבה?

מייצור מסגרות לביטוי בתמונות

מאת זאב רב־נוף

אברהם עצמון מציג בגלריה לאמנות חדישה ביפו. אין זו תערוכתו הראשונה, והוא כבר הציג פעמים רבות לא רק בישראל, אלא גם בלונדון, בסידני שבאוסטרליה ובבוסטון שבארה"ב. התמונות שלו נקנות בקלות. שמואל בק רכש כמה בבת־אחת, וכן ציירים, מדינאים, אספנים („אחת מהן תלויה בביתו של הנשיא קציר" — מדגיש עצמון בגאווה). והוא צייר מיוחד, בשום שהוא דמות בלתי־מקובלת בחוגים אלה, יוצא־דופן. הוא לא לבד כפולם. הוא אינו כמצא בסבכי הבגונים והתלהלות הציור. הוא אפילו אינו יודע בדיוק בן כמה הוא, אולי 52 ואולי שנה יותר או שנה פחות. האם זה מפריע לו? הוא מחייך חיוך רחב וטוב ואומר בחיבוך התימני הכבד שלו: „כלל וכלל לא. אני מבטא עצמי בציור. אני אוהב זאת. האנשים אוהבים את הציורים. ודי לי בכך".

הוא נולד בשכונת מונטפיורי בתל־אביב במשפחה תימנית־דתית. אביו היה גבאי וחזן בבית־כנסת. בבית היו רק שני ילדים (עוד אחות) ולמד בבית־ספר עממי־דתי. שמו היה אברהם מחוית. כך רשם אותו האב, והילד תהה, כיצד שכם האב היה סעדיה יעיש. מדוע השוני בשמות? על כך לא קיבל הילד מעולם תשובה. אך האב אמר כי מוצאם מהאיזור ההררי של תימן, לכן בהזדמנות הראשונה שינה הבן את שמו לעצמון — כמו של הר. ההזדמנות הזו באה בשנת 1936, כאשר נכנס לו לעסוק במסגרות והוא החליט לפתוח... גלריה. היתה זו הגלריה הראשונה בתל־אביב הקטנה. עוד לפני גלריית כץ.

כיצד הגיע הנער התימני ממסגרות לגלריה לאמנות? היה לו חבר משכונה בשם ברושי (ברושי זה כיום הוא מדריך בקולגרג בירושלים) והלה עסק בייצור מסגרות אצל „פולני מרחוב ברנר". השניים נמשכו לצייר באורח אינטואיטיבי. לאחר שעצמון עסק קצת במסגרות יחד עמו, החליטו יום אחד: נפתח גלריה. שכרו בסמוך מקום ב־6 לא"י לחודש ופתחו גלריה „עצמון את ברודי". הציגו את קרסוטבי ואת כליסה שיפר ואת הולצינייזיק, אולם הגלריה נסגרה כעבור שנתיים. „פשוט לא קנו תמונות. אז לא קנו תמונות ולא היה לנו ממה לשלם את שכר־הדירה; אבל החוזה שלנו עם בעל־הבית היה לשלוש שנים. מה לעשות? נשארתי שם. הבישכתי לעשות מסגרות לתמונות ומסגרות של מיטות".

כאן נשאר עצמון ברחוב ברנר. יש לי שם עסק משגשג ומפורסם של מסגרות לתמונות (לא למיטות!) אלא שאותו הוא רואה רק לעתים רחוקות. הוא עוסק בציור. בחנות נמצאת אשתו וקרובת־משפחה. זמנו של עצמון יקר מאד ומתחלק במקום אחר ויש פועלים שעושים את המסגרות. כמובן בהדרכתו.

כיצד קיבל האב את פיסוקי האחרים של הבן? „הוא לא הבין. מדוע לא תקנה חנות בשבבי? כאל אהה, אבל הצלים. אפילו תליתי בביה תמונות וצוק אהת עירום עם מצאל. כמובן, כשבאו אורחים הפכו את התמונות עם הפנים לקיר".

ואיך עבר מעסקים לצייר? „תמיד ציירתי, אהבתי לצייר, אבל לא חשבתי על זה ברצינות. עד שהקטאה דחפה אותי. ראיתי אנשים מציירים ומוכרים. שאלתי את עצמי: מדוע לא אני? ב־1956 השתתפתי בתערוכה כללית ראשונה ומכרתי מיד. אספנים, מדינאים. אפילו קשלה ברוגבר קנה". הוא צייר הכל — פרחים ודוממים ונוף („עכשיו זה עירום"). אבסטראקטי ופיגורטיבי. אקוארל, גואש ושמן. הכל. הכל קונצנטרציה פנימית, בהשראה. הוא גבר צייר על פי פרדלים.

„אני מצייר כפי שהולך לי, כפי שבא לי. אילו רציתי להתקשר עם גאלריה קבוצה הייתי עושה הרבה כסף. הציעו לי זאת עוד בבוסטון ב־1971. אבל פירושו של דבר להיות עבד — לספק תמונות לתאריך מסויים ובכמות מסויימת ובגודל הנדרש ועל נושאים שרוצים בהם ובטכניקה שהמבקן אוהב. ואני איני רוצה למכור את הרוחי". לגבי הטכניקה הוא אינו מוכן לגלות פרטים. כשהוא מדבר על כך יש לו פנים לא כבש מסהודיות: „מצאתי את הטכניקה שלי, את עירבוב הצבעים שלי המיוחד, אחרי נסיונות רבים וקשים" — הוא אומר.

יש לו בת ובן. הבן לדבריו „מציאותי", כמו האב. אולם הבת הלכה בדרכיו. היא לומדת בפירנצה. מציירת ומבצגת בימרת. „אינני יודע" — הוא מחייך — „אולי בעצם הכל קרה בגלל אשתי. רציתי להוכיח לה שאני מסוגל למכור תמונות, שלצייר אין פירוש הדבר להתבטל..." וכה הלאה? השוק התאושש, לדבריו, מאז, אחר השקט של המלחמה. „אינני מורצה. אני גומר ביתו ואינני מורצה. זה טבעי, נכון? עכשיו אני רוצה להתחיל טכניקה חדשה. תחריטי־נחושת. הרישומים שלי דומים לתחריטים. מדוע לא לנסות משהו חדש? העיקר הסיפוק — לעשות מה שאתה רוצה לעשות..."

ראשים — תמונה מתערוכת עצמון

חזרה לתיאודורקיס

מאת יעקב בר־און

בסוף הקיץ נתבשרנו על מופע חדש ששמו „ערב שירי תיאודורקיס". באה מלחמת יום הכיפורים וטרפה את הקלפים לליאור ייני ולתמורתה. מחזור ההופעות נקטע באבו. האמנים גוייסו ופוזרו בחזיות בידור שונות. לכאורה אין נראה, שנסתם הגולל על כוופע בעל סיכויים להצליח... אך המציאות, זו הקוראת לנו תמיד „המשיך בשיגרת חייה על אף כל אימי המלחמות", דרשה אחרת. האפשרות בגופו לפני החיילים בכל מקום אפשרי, הסבירו לליאור ייני, ששירי תיאודורקיס לא רק שהם גם בזמן זה בחינת מצרך מבוקש, אלא שבני הדור הצעיר נרצאים בהם כמד של אקטואליה.

כך גובש הרעיון לחדש את „ערב שירי תיאודורקיס" כאילו דבר לא קרה. גם השירים הנבחרים הם הפעם על טהרת פרי עטו של מיקיס תיאודורקיס. הליווי שברקע הוא אותה מלאכת מחשבת של נגני התזמורת המקורית של הפלהקי־משורר־זמר יוסי וגם בתפאורה הקומפאקטית והיפילה לא חלו שינויים.

הבא לערב שבו אנו דנים עתה, ומאזין לשירים כשעיניו אך פקוחות למוזה, עשוי לרשות לעצמו, כי לפניו האורגינל בכבודו ובעצמו. שכן מבלי כל רצון להיתפס להיקריים, נראה ליאור על הבמה כבן דמותו של מיקיס. אותה רעמה שיער מגודלת ומתולתלת. אר' בעה „הגנול המופע הישראלי יצא לדרך זמן כה לאחר שהחוזר של תיאודורקיס על ידי שליטי יוון. „זה לא מפריע לי", דברי ייני. „אני לא משחק על הכמד הפוליטי של תיאודורקיס, אלא רק על שיריו. ההזדהות היחידה שלי אתו היא מוסיקאלית. קצת שלא בדומה לו אני לא מגיש את שיריו כמחאה. ונגד מי אמחה? — הן אינני יווני. הקולונלים המפורסמים אינם מוכרים לי מקרוב. מצדי הם גם עשויים להביא היום יותר טובים ליוון"...

גם ליאור ייני אינו שטנו את ידיו בצלזת בכל הקשור לשירי המלחמה. הוא מתכוון להוציא בימים אלה את התקליט ארוך־הנגן השני שלו כזמר יחיד ושבו „שירים שלאחר המלחמה". „לא רציתי לקפוץ על הסוס", הוא מסביר את „התמהמהות" בפרסום שירים החדשים, כולם על טהרת התוצרת העצמאית.

תקליט זה אין מטרתו להצביע על כיוון מסויים בדרכו האמנותית של ליאור. נהפוך הוא. בדעתו לכבוש בקרוב את החלום...

ליאור ייני ולהקתו

הזו התנועות נמרצות של ידיים, אותן רקיעות רגליים קצובות וגם אך רקיעות רגליים קצובות וגם בהלבשות אין הבדלים גדולים.

ליאור לא הסתפק בייזום המפעל, ברקיעות הקשרים עם תיאודורקיס (הוא נטל חלק במסע ההופעות הקייצי שערך הלה בארץ) ובכיכוב בגופע עצמו. הפעם הוא גם הבמאי. היש לו נסיון קודם בבימוי? — אל תחשבו התשובה על כך מפיו של ליאור חד הלשון. „הבמאי זה אני". הוא מזכיר לנו דמות ידועה מההיסטוריה הצרפתית, ומציר בחיוך: „לפני... שלושת אלפים שנה בייכתי ביוון איזשהו מחזה ומאז אני מומחה גדול בבימוי".

כששואלים את ליאור אם „תפס גל" כשנוגע להעלאת הערב המרכזי, הוא עונה ביהודות שכבר בזמן אינו נמנה עם דיירי הקבע של מצעדי הפזמונים: „לא ידוע אם תיאודורקיס הוא גל. אבל את שיריו התחלתי לאהוב מזמן, עוד לפני שהקהל הישראלי התחיל להכיר אותם. וחושבתי כי יהיה כדאי לתת להם לבוש עברי".

„המלבישה" היא המשוררת אביבה אורי־שלום, חברתו לחיים של ליאור ייני בשנים האחרונות. בין תהילת המופע לבין הדרוש הספיקו השניים לבוא בין השאר, גם בברית הנישואין, שיהיה במזל!

לשחוק קצת את „ליאור הבית־לאומי". תכניות כלוחיות הקלטות באירופה נמצאות „על המנונת". „יש לי קהל גדול גם מחוץ לארץ". הוא נשמע אופטימי.

ואם באירופה עסקינן, כדאי אולי להזכיר, כי ליאור מאיים הפעם בכל הרציניות להשתתף עוד השנה בפרס לא ישראלי אבר יוסרס בבריכה. לעשת זאת עדיין „נבבא במקורי" סרטו השני של כוכב הפרס „הסיירים" — „לאן בצלם דניאל וקס?". הקרנת הסרט עוכבה עד כה בשום שסרט נמצאה לה אכסניה באותה. לאורינט גונג, כי בית קולנוע ידוע בתל־אביב עשוי להציג בקרוב את הסרט. „אני מקווה, שיכתיבו עד קצת", בביע איש כיתנו משאלה צנועה. „מי ילך במצב הנכשחי לראות סרט ישראלי?"...

כן, „כל הופעה בצבא היא לגבי חוויה בפני עצמה", מספר לנו הזמר, המשתף בהופעותיו את החיילים, אם בשירה בציבור או בשיחה ערנית. אך החוויה הגדולה לגביו היתה דווקא סיפור שקלט מלוחמים. אלה סיפרו לליאור, כי בעיצומם של הקרבות שמעו אותו שר ברדיו את שירו „בלאד אדוני". „שרנו אתך את השיר ויותר מאוחר שאבנו ממנו עידוד וכח כדי לחימה", סיפרו לו.

למה עוד יכול אמן לקוות?

נגן האורגן הרמן ברלינסקי

הפילהרמונית פוסלת מוסיקה יהודית

מאת נחום ברנע, סופר „דבר" בוואשינגטון

האם התזמורת הפילהרמונית הישראלית פוסלת מוסיקה יהודית? — בהחלט, טען השבוע נגן האורגן היהודי־אמריקאי הרמן ברלינסקי. לדברי ברלינסקי, הזמינה אותו הנהלת התזמורת בתחילת ינואר לבצע רסיטל לאורגן ב„היכל התרבות" בתל־אביב, הקונצרט, שעמד להתקיים השבוע, לא יצא לפועל כשום שהנהלת התזמורת פסלה את התכנית שהוצעה על־ידי האמן. לדבריו, הוא הציע לנגן יצירות של קומפוזיטורים יהודיים, ביניהם אלגזי, רוסי, בלוך, אחרון. הוא הבין שלחנים אלה, שיצאו להם מוניטין במערב, הם יהודים גם בישראל, ואם לא, הרי „תהיה זו הזדמנות טובה לתיקון המעוות". הנהלת התזמורת פסלה את ההצעה, פרט ליצירה אחת על המלחין רוסי. במקום זה הציעה יצירות כמו של בך והנדל.

ברלינסקי מאשים, במאמר שפירסם השבוע בעתון „ג'ואיש וויק", את הנהלת התזמורת בהפלית יצירות התרבות היהודית לרעה. במכתב ששלח מנהל התזמורת אבי כהן, אל ברלינסקי ב־31 בינואר נאמר: „היינו מופתעים מן התכנית שהצעת על ידיך, במיוחד כשום שלא חשבנו להוסיף על תכנית כזאת זה. אנו מתכוונים למוסיקת־אורגן של בך, הנדל וכו'. שבה יש ללא ספק עניין כאן בארץ".

ברלינסקי, השוקד על טיפוח מוסיקה יהודית וקשרי תרבות בין יהדות אמריקה וישראל, אמר, כי העובדה שהנהלת התזמורת פסלה את התכנית בגלל סוג היצירות שהציע, כמוה כ„הפליה תרבותית שיהודים סבלו מאויביהם". „אינני מוכנים לספוג הפליה כזאת מאחינו בישראל", אמר ברלינסקי, ושואל: „האם היינו מבקשים בברחוק לבוא לתל־אביב כדי לבצע פרסקובלדי, או האם הייתי מזמין את פאול בן־חיים לארה"ב ומבקש ממנו לנגן את סקארלאטי — גם אם הוא מסוגל לזאת?"

לדבריו, מבטא הדבר את המבוכה העמוקה הקיימת בדיאלוג התרבותי בין יהודי ארה"ב וישראל. „ליהדות האמריקאית יש התחייבות כלפי ישראל, אך יש לה גם זהות משלה שחייבים להבין אותה בארץ", הוא אומר. „לא ייתכן שהיחסים בין יהדות ארה"ב וישראל יהיו על בסיס של אנחנו (הישראלים) ניתן את התרבות, ואתם (האמריקאים) את הכסף".

ברלינסקי ביטל את הרסיטל שלו עם התזמורת, אך הוא מתכונן, על אף התקריות, לבקר בישראל בעתיד, לנגן מוסיקה יהודית ולהדק את הקשרים המוסיקליים בין יהודי שתי הארצות.

פסטיבל שלישי לשירי אידיש

בחול המועד פסח תשל"ד, ב־10 באפריל 1974, יתקיים בהיכל התרבות בתל־אביב, הפסטיבל השלישי לשירי אידיש, המאורגן על ידי נתן גלבוע מתל־אביב.

קרוב למאה הצעות של שירים ולחנים הוגשו, מהם רק עשרה שירים יושמעו בפסטיבל.

הפסטיבל לשירי אידיש יאורגן השנה בשיתוף עם אגודת סופרי ועתונאי אידיש בישראל. הפרס (הכספי) הראשון יחולק השנה הן למלחין והן לזמר/ה המבצע/ת.

עם האמנים שהבטיחו את השתתפותם בפסטיבל השנה נמנים הזמרים: גדעון גריית, דליה פבי־הוד, בני קסלר (הידועה לקהל המאזין לשירי אידיש), רדו לוביאן, מרכבה הודי, עליזה בלכרונית וכן זמרים עולים שהגיעו באחרונה ממזרח אירופה.

שי באה — ספריית דבר — ספר מספריית דבר

נוער יהודי אבוד?

מאת טוביה מנדלסון

במסיבת עתונאים שערך השבוע מגב"ל מחלקת הנוער וההלוך, מרדכי בר־און, חולקה לעתונאים „תכנית עבודה תשל"ד" שנושאה את השם „בעקבות המלחמה". בסעיף על התנדבות נאמר: „המלחמה הביאה בעקבותיה גאות מבורכת של תנועת מתנדבים לעבודה בארץ. מצב הירוים והולך ומצטמק מחייב אותנו לגבש תנופה זו להגדילה ובעיקר ליצור לה המשכיות לאורך זמן. התנדבות, כידוע, יוצרת עליה ויוצרת מעורבות ציונית ויהודית ופירותיה ניכרים במישורים שונים".

עוד לפני קראתי דו"ח זה, שעליו חתום מרדכי בר־און, נפל לידי, בעיצומם של ימי הקרבות, עתון ובו כותרת שמבשרה על רבבות צעירים יהודים בחו"ל המבקשים להתנדב ולעבוד בישראל כדי לסייע לה בשעת הדחקה. בהגדרה, כי „גאות מבורכת" זו הסתכמה ב־6.000 צעירים יהודיים, שהגיעו אלינו מארצות שונות כמתנדבים. יבודע שעב' אלפים הצעירים שבאו לארץ בעקבות המלחמה. אך הם, לדעתי, רחוקים מלהעיד על „גאות". זהו שפל, שפל עצוב, שצריך לשמש את אזעקה לכולנו.

לאמיתו של דבר מרדכי בר־און עצמו מצייר תמונה קודרת למדי של מצב הנוער היהודי בחו"ל, הוא מחלק, בדו"ח שלו, את הנוער היהודי בתפוצות לשלוש קטגוריות: נוער קשור ומחובר ליהדותו, שהוא בבחינת מיעוט; צעירים יהודיים אדישים, שהם הרוב, הקטגוריה השלישית, שגם היא מיעוט — נוער יהודי עוין לישראל, לציונות ואולי אף ליהדות. לפי הסבריו של מגב"ל מחלקת הנוער וההלוך מתברר, כי ההזדעזעות בעקבות המלחמה חלה רק על אותו מיעוט „הקשור והמחובר ליהדות". הרוב האדיש — אומר מ. בר־און — נשאר אדיש, ואותו מיעוט עוין נשאר עוין ואולי אף נתחזקה עוינותו לישראל.

נדמה לי שהמספרים מדברים בעד עצמם. אם בעולם יש כיום מיליון וחצי צעירים יהודיים, כדברי מ. בר־און, ואם מלחמה כמו מלחמת יום הכיפורים הצליחה להביא אלינו רק 6,000 מתנדבים, הרי שהמצב חמור מאד. אפילו נביא בחשבון את מספר כל הצעירים היהודים בעולם שנרשמו לשפיל ההתנדבות, הלא כולם הגיעו לכאן, עדיין התמונה עגומה מאד. במחלקת הנוער והחלוץ מעריכים כי כ־50,000 צעירים יהודים „התעניינו" בנושא ההתנדבות בפרוץ המלחמה וזמן קצר אחריה. 15,000 נרשמו כמעט למתנדב. מהם כאמור הגיעו, בסופו של דבר, רק 6,000. אפילו נניח ש־15,000 הצעירים היהודיים שנרשמו להתנדבות מרבנים אמנם לבוא לארץ, עדיין הם מיעוט שבמיעוט (אגב, את העובדה שרק 6,000 מבין הנרשמים הגיעו לארץ מסבירים, בעיקר, בתנאים הקשים שהציבה הפעם המחלקה. המתנדבים נתבקשו, בין היתר, לממן בעצמם את כרטיסי־הטיסה שלהם לישראל ולהתחייב מראש לשהות בארץ לפחות ששה חדשים).

בשיחה שקיימתי לפני כמה חדשים עם חיים פינקלשטיין, מנהל מחלקת החינוך בגולה, דובר על מצבו הירוד של החינוך היהודי ברוב הארצות. אורי גורדון כתב ב„דבר" זמן רב לפני מלחמת יום הכיפורים, כי אם לא ייעשה משהו מיידי להצלת החינוך היהודי בתפוצות — נאבד דור שלם של צעירים יהודיים, שלמאורה כל אחד מהם הוא עוד להיבכות. המספרים על אחוז הצעירים היהודיים המתבוללים — בעיקר בארצות הרווחה — מדאיגים, והדרוש הוא כי אותו רוב אדיש שעליו דיבר בר־און, יישאר כנראה אדיש. ושמא גם אנו אדישים כלפיו?

מתוך עיון בדו"ח של בר־און ובתכניות העבודה שהוא מתווה להלוך" נראה לי, כי מחלקתו מסתפקת בראש במעט, ומפנה את עיקר מאמציה לאותו מיעוט „הקשור ומחובר ליהדות". למשל, תכנית העבודה מדברת, בין היתר, על „חיזוק האמונה בחוגי הנוער הציוני פנימה". הגל כך שמלחמת יום הכיפורים יוצרת מחודש בדרך ההזדמנות להקים שכבה הדקה של קאדרים, שיהיו פעילים בקרב הנוער היהודי הציוני. אשר לנוער שאינו מזוהה כציוני, שאינו משתייך לתנועות נוער ושבובץ אולי באותה קטגוריה של אדישים, לגביו תפעיל המחלקה בעיקר את ההסברה: „בידודה הפוליטי של ישראל והסבך הפוליטי הקשור במלחמה, בתוצאותיה ובמהלכים הפוליטיים הצפויים בזמן הקרוב, מחייבים אותנו לשוב ולהדגיש את הצורך בהסברה נרחבת בקאמפוסים ובקרב הפריפריות של נוער יהודי ואף לא יהודי".

הדבר הקל ביותר הוא לתקוף בנושא זה את מחלקת הנוער והחלוץ. אך ביסודו של דבר לא היא האשמה במצב והמצוקה של הנוער היהודי בתפוצות. ובכל פנים אי־אפשר להתעלם מהישגים של המחלקה ומהמאמצים. יחד עם זאת נדמה לי, כי עדיין לא נמצא הדרך להגיע לנוער יהודי בתפוצות, שאינו מזוהה עם היהדות וגם הציונות. דיבורי שליחים, הגברת פעולות ההסברה וגם [illegible] האמצעים. אך מה עוד? [illegible] כי מסיבת העתונאים [illegible] דברי בר־און, כדי לבסור בעי' על ההתנדבות בקרב הנוער היהודי. על „הגאות המבורכת" של שביעות הרצון מהמתנדבים באו ושלא היו ביניהם כמ' „נושרים" — עזרה והודעה על' לות אחרות: כלום באמת עלינו להסתפק ב־6,000 מתנדבים אחרי מלחמה כמו מלחמת יום כיפורים? האם לא ניתן לעשות יותר כדי להגיע אל רבבות צעירים היהודיים האחרים? אותו נוער אדיש מלפני המלחמה שנשאר אדיש גם לאחריה, נוער אבוד מבחינתנו? רעידת האדמה שעוברת מלחמת ישראל יישארו תמיד בודדים [illegible] כה כלייבך בחלום התנועה הציונית?

פלגי מים — מלאי למשקים

מאת יוסף מיכלסקי

מבקי עמק יזרעאל היו הראשונים בארץ שהתארגנו ביוזמתם בחברה שתפקידה לעסוק בכל ענייני הספקת המים. ביניהם ייזום מאגרים ופיתוח מקורות מים נוספים. החברה, „פלגי מים", התארגנה ביזמת המועצות האזוריות מגידו, קישון ויזרעאל, בראשה עמד מאיר בךמאיר מיקנעם וא. שטיין ממזרע. בחורף הזה באו הזורמים על שכרם: 26 מאגרים לתפיסת מים שוליים, שקיבולם 10 מל"ק, התמלאו ומשמשים כלאי לצרכי המשקים.

מגמת החברה היא להבטיח לכל אחד מ־36 משקי האזור מאגר „פרטי" או לפחות השתתפות במאגר כזה. כיום נשארו 12 משקים שעדיין לא זכו במאגר. מטרות אחרות של החברה הן פיתוח מקורות מים שוליים, פיתוח מאגרים לבי שופכים ותיכנון וביצוע הפרוייקט של אגם תענך.

בביצוע התכניות הוחל בשנת 1971. בשנה ההיא הוקצבו לכל איגוד עסולה שני מאגרים. אף כי בתחום המועצה האזורית מגידו בלבד היו חמישה משקים משביינים במאגרים משלהם. החזות ל„פלגי מים" הוקמו באותה שנה תשעה מאגרים, בקיבול כולל של 2.5 מיליון כמ"ק מים. חברת „פלגי מים" דאגה לאשראי ובני עד שיתקבלו כספי המילווה של הבנק העולמי, התקשרה עם קבלנים להפירה ובנייה ודאגה לשירות טכני ולפיקוח על הביצוע.

בשנת 1972 נחפרו ביוזמתה אחד־עשר מאגרים שקיבולם בסתכם ב־4 מיליון מ"ק, ולשנת 1973 תוכנן ונחפרו שאר המאגרים. בקיבול כולל של 3.5 מיליון מ"ק.

בסוף שנת 1973 היו בתחום המועצה האזורית קישון תשעה מאגרים, בתחום מועצה מגידו אחד־עשר מאגרים ובתחום יזרעאל שישה מאגרים. בפרוייקט הושקעו 30 אחוז מימון עצמי והשאר הלוואות בתנאים נוחים למשקים.

עם התייקרות עבודות העפר, מיבני הבטון והמשאבות ושינוי הגאי הכיכון עלה מחיר המים. רוב המים המאגרים משמשים להרחבת שטחי ההשקיה.

אגם תענך

איזור התענך עמד בפני מחסור המים בפיק. הוא מקבל את הרב מהתספקה בקו מאגם כפר־ברוך. על זה המשאבות אינם מסוגלים לספק את כמות המים הדרושה לאיזור. מתוכר ברבים במשקי שלוש המועצות ובעצרה ביושבי תענך המשתייכים מבחינה מוניציפלית למועצה האזורית גלבוע. עוד בשנת 1971 פנתה חברה „פלגי מים" אל „מקורות" וביקשה להפעיל מחדש את אגם הסוכנות (אגם קובלוב), כדי להקל על מצוקת המים באיזור תענך. הדיונים נמשכו שלוש שנים ורק ביולי 1973 סוכם עם נציב המים, במסגרת תכנית השלובה הקישה, להקים בעמק תענך אגם גדול, בקיבול של 3 מיליון מ"ק, על שטח 500 דונאם, ויכות השטח היה משימה קשה, אולם החברה התגברה עליה. 17 משקים שאין להם אפשרות להקים מאגר ויותר על 30 דונאם כל אחד תמורה זכות להוספת מים בשיעור של 100.000 מ"ק.

אגם תענך, שהופעל בידי „מקורות", הוא השלישי בגודלו בארץ אחרי אגם כפר־ברוך ואשכול. קיבולו 2.8 מיליון מ"ק והוא מתמלא דרך הצנרת הקיימת מאגם כפר־ברוך בחודשי החורף. שטח הסוללות 120 דונאם. גובהן 6—8 מ' וקוטר פני המים יהיה 375 דונאם. ההשקעה הכספית הגיעה ל־2.5 מיליון ל"י לפחות.

אגב, אחד היוזמים הראשיים של המאגרים באיזור, מאיר בךמאיר, נתמנה לראש פרוייקט דומה בקנדה־מדיה ארצי.

כאן העמק

בעיות קופת־חולים בעמק

בעפולה התקיימה ישיבת הוועד המפקח המחוזי של קופת־חולים, שדנה בבעיות האיגוד לקראת ועידת קופת־חולים. המשתתפים הביעו דאגה שמא יביאו השינויים הארגוניים העוברים על קופת־חולים לצמצום השפעתם של הוועדים המפקחים. ראשי קופת־חולים באיזור תציג מרכז הקופה אמרה, כי אין זה הכרחי שהשינויים יביאו להחקית רגליהם של הוועדים. על כל פנים לא בעמק, אך על הוועד המפקח להיות כד־ביות לפי האינטרסים של ציבור, ולא להתערב בפעולות הנהלת הקופה.

בית־החולים בעמק יהיה לו רפואי אחרי, ויהיו בו כל הנקות הרפואיות, כמקובל בבתי־חולים הגדולים.

מנהל המחוז א. ירום [illegible] כי אוכלוסיית המחוז גדלה 19.070 נפש בשנת 1948 ל־100[illegible] נפש בשנת 1973. כוח־האדם מ־55 עובדים, מהם 21 רו' ל־364 עובדים, מהם 79 רו'. מספר המרפאות גדל מ־51 [illegible] הגרעון השנתי של קופה בזמן העמק גדל מ־10,506 בשנת 1948 ל־6,558,000 ל"י ב־1973.

ההתפטרות והסערה

(המשך מעמוד 7)

הסברתית ממלכתית כוללת — כחלק בלתי־נפרד מהליכי עיצוב המדיניות הממלכתית, הוא צורך חיוני דחוף;

ב. לשם כינונו של מערך הסברה ממלכתי כולל, יש להבטיח עיצובן של הפונקציות הבאות: 1) משרד/רשות מרכזית למידע; 2) בראש המשרד/רשות מרכזית, יעמוד שר/ראש רשות, שיהיה חבר הממשלה, ומשתתף קבוע בישיבותיה, ושותף מלא לדיוניה ולהחלטותיה; 3) דובר הממשלה יהיה השר העומד בראש המשרד למידע (או הרשות המרכזית למידע), או מי שנתמנה על ידו; 4) המשרד/הרשות המרכזית למידע יחלוש על מינהל ההסברה־פנים, מינהל ההסברה על הדובריות הממשלה ולשכת העתונות הממשלתית ועל תיאום ופעילות הסברתית בין משרדי הממשלה השונים ושלוחותיהם;

ג. המשרד ההסברתי הכולל ישקוד, באמצעות הפונקציות הנ"ל לעיל, על ליווי המדיניות הממלכתית בישיבות, ביישובה, ובה בבישור המידע היסודי ובמישור המידע השוטף. המידע היסודי על פעולה מסודרת של מחקר ותכנון, ויתבצע על־ידי המשרד/הרשות המרכזית למידע. המידע השוטף ייעשה בפני ביצורים מקבילים מתואמים, לפנים ולחוץ. 1) פנים: דוברים הממשלה המפל בקושת, יומיומי, ותתאם בין הרשויות הממשלתיות השונות הפועלות בתחום זה: משרדי הממשלה, צה"ל, המשטרה, השוטרים וכו' הבדידיים. 2) חוץ: הפעולה תיעשה בתיאום וביצועה משרדי ובי עם משרד החוץ, באמצעות שלוחות המידע הקיימות בשגרירויות וקונסוליות (במתכונת דומה לזו של סוכנות ההסברה האמריקאית ה[illegible]);

ה. מערך ההסברה הכולל, שהפעלתו היעילה מחייבת אנשי־מקצוע מנוסים, יאויש בחלקו על־ידי עובדי־מדינה (אנשי הקבע של המשרד/הרשות המרכזית למידע, וכשושאלים ממשרדים אחרים), ובחלקו על־ידי מומחים בשטחים שונים שאינם עובדי מדינה (על־פי חוזים מיוחדים).

„צוות החשיבה מאיץ בממשלה הבאה לקבל המלצותיו ולהפעילן ללא דיחוי".

הצעה זו הוגשה זמן קצר לאחר ביקורו של קאנצלר גרמניה המערבית וילי בראנדט בישראל, ביקור שלקה — מהצד הישראלי — בתיכנון ובביצוע לא־יעילים של סידורי ההסברה והיידועות; היה זמן רב למדי לפני שנחשפו, במלחמת יום־הכיפורים ולאחריה, ליקויים של ההסברה הממלכתית. עתה, משנפלה ההכרעה להקמת משרד הסברה, כמה זמן עוד יידרש כדי שיגיעו לקיצן המלחמות ההסברתיות ותתחיל מלחמת־ההסברה העיקרית, על קיפוה והפעלה?

דן פ.

עקרת הבית!
שימי לב למבצע הוזלה של
דגי בקלה בחודש מרץ
בסופרמרקטים של אגודות הצרכניות
ובחנויות השופרסל
עכשיו תוכלי לקנות בהנחה מוצרי בקלה „אטלנטיק":
* בקלה צעיר שלם
* פרוסות בקלה
* דגי קינג

במבצע ההוזלה כלולות:
אגודת צרכניות תל־אביב גוש דן, חולון, באר־שבע, רחובות, אשקלון, אשדוד, נתניה, פתח־תקווה, „צרכן" חיפה, נצרת, עפולה, קרית טבעון, „צרכן זבולון", בקריות, עכו, „נהריה, צרכניות ירושלים, וחנויות השופרסל בכל הערים.
בקלה המזון המהודר

הגשמים בעמק

מאת אגרונום ש. תומש

הגשמים שירדו בעמק בשנת הגשמים של 73—74 מתחילת העונה עד סוף פברואר בכל חלקי העמק היו בכמות של שנה ממוצעת שהיא 8 מ"מ גשם המהווים 450 מ"ק מים לדונם.

ניתן לקבוע באופן כללי שחלוקת הגשמים בשנה הזאת מצויינת. הגשמים נה' עמוק לתוך האדמה והגיו' במקודה הראה שעמק הרטבות הגיע ל־160—190 ס"מ. תלוי בגיבוד הקרקע.

עוד מוקדם לדבר על קיצו המים להקלאות (דיה לצרה בשעתה) השנה ממלא יהא [illegible] במים זיות והקרקע רווי מים. את ההשקאה יתחילו מאוחר. מוקדם עוד לסכם את עונת הגשמים שטרם נסתיימה והגשמים נוספים עשויים לרדת בחודשי מרס—אפריל — כפי שזה קרה בשנת 949 כשירדו במשך חודשי מרס — אפריל 216 מ"מ גשם וגם בחודש מאי צפויים לרדת גשמים.

בכלל לפי רישומות ותצפיות הגשמים משנת 1924 עד 973 במשך 50 שנה נכמות לו עוד הרבה המשמעות בשנה זו כמו שזה קרה בשנת 1968 שהכנרת עלתה על גדותיה והרבה מיליונים מ"ק מים נקיים מלמיכת הלכו לאיבוד. במקום לדבר על קיצוץ מכסת המים יותר טוב יעשו להכין את כל התכניות לניצול הגביאות קיץ.

הלוח החודש דבר

חוק התכנון והבניה, תשכ"ה—1965
מרחב תכנון מקומי אשדוד
הודעה בדבר הפקדת
שינוי תכנית מפורטת

נמסרת בזה הודעה בהתאם לסעיף 89 לחוק התכנון והבניה, תשכ"ה 1965, כי במשרדי הועדה המחוזית לתכנון ולבניה, מחוז הדרום, ובמשרדי הועדה המקומית לתכנון ולבניה, אשדוד הופקד שינוי תכנית מפורטת הנקראת שינוי מס' 33 לתכנית מפורטת מס' ד/413 רובע א' — אשדוד, רוח ראשונים.

ביחד עם התשריט המצורף אליו.

ואלה הם השטחים הכלולים בשנוי התכנית:
גוש 2068 חלק מחלקה 1.
גוש 2077 חלק מחלקה 2.
גוש 2076 חלק מחלקה 3.

כל המעוניין בשנוי התכנית רשאי לעיין בה ללא תשלום בימים ובשעות שהמשרדים האמורים פתוחים לקהל.

כל המעוניין בקרקע, בבנין או בכל פרט תכנוני אחר, הרואה את עצמו נפגע על ידי שינוי התכנון וכן מהנדס ועדה מקומית שמרחב התכנון שלה כלול בתחום או גובל איתו — רשאי, תוך חדשיים מיום פרסומה של הודעה זו ברשומות להגיש התנגדות לשנוי התכנית במשרדי הועדה המקומית האמורה.

י. זרדימון
יו"ר הועדה המחוזית לתכנון, מחוז הדרום
(י"ט בכסלו תשל"ד) 14.12.73

הזמנה
בית המשפט המחוזי בירושלים

תיק עזבונות מס' 282/74

בעניין ירושת המנוח יוסף צבי־מי מעזו ציון א' שנפטר בירושלים ביום 18.11.72.

והמבקש שלום עבימי מירושלים.

להווי ידוע, כי הוגשה לבית המשפט בקשה ליתן צו הכבריז על ירושת המנוח הנ"ל. הנני מזמין בזה כל אדם הטוען שיש לו טובת הנאה בעזבון המנוח, הרוצה להתנגד להכרזה, להגיש, תוך חמישה עשר יום מיום פרסום הזמנה זו, התנגדות להכרזה המבוקשת, שאם לא כן יתן בית־המשפט צו כטוב בעיניו.

יהודה חיים, שופט

עיריית תל־אביב־יפו
מכרז פומבי מס' 17/74

חיזוק קיר מגן מבטון מזויין בהגוב אילת השחר 8 ת"א.

דחיית התאריך להגשת הצעות

מודיעים בזה למעוניינים, כי התאריך האחרון להגשת ההצעות במכרז הנ"ל נדחה ליום 21.3.74 (במקום 14.3.74).

שלמה להט ראש העירייה
י"ח אדר תשל"ד 12.3.74

בבית המשפט המחוזי בתל־אביב—יפו

תיק ירושות 1141/74

בענין עזבון המנוחה חנה דוברובסקי שנפטרה בתל אביב ביום 2.10.73 ו' תשרי תשל"ד.

להווי ידוע כי הוגשה לבית המשפט בתיק הנ"ל בקשה ליתן צו על ירושה. כל אדם הטוען שיש לו הנאה בעזבון שבקשה זו מתייחסת אליה ורוצה להתנגד לה, יגיש התנגדות להכרזה תוך חמשה עשר יום מיום פרסום הזמנה זו, שאם לא כן יתן בית המשפט צו כטוב בעיניו.

דוד ולך, שופט
רשם בית המשפט המחוזי

המכללה
המדרשה למינהל
מיסודה של הסתדרות הפקידים
המכללה למינהל
מודיעה על פתיחת
סמסטר האביב תשל"ד
והמשך ההרשמה
לשנת הלימודים תשל"ה
לימודי־ערב אקדמיים
בחוגים:
● מינהל ציבורי
● מינהל עסקים
● ראיית־חשבון
פרטים והרשמה בשלוחות המכללה:
ירושלים — בית־הפקיד, מסריק 10, טל' 02-66380
תל־אביב — המכללה למינהל, אלנבי 113, טל' 03-624462
חיפה — בית־הפקיד, מאיר 44-46, טל' 04-324103
באר־שבע — בית־הפקיד, השלום 18, טל' 057-3706

24 שעות · 24 שעות · 24 שעות · 24 שעות

מבחר

ברדיו

* 16.05 — „נא לצלצל" — צוות בן שלושה משיב לשאלות מאזינים בענייני השעה. בצוות הפעם: אלוף (מיל.) חיים הרצוג, דן פתיר ויובל אליצור. מגישה: עדה שבים (צ).
* 18.05 — „מסיבת כתבים צבאיים" — עם תא"ל אלעזר ברק, קצין חינוך ראשי (צ).
* 23.25 — „חליל במים" — אפיזודות מחייו של קלוד דביוסי (תכנית ראשונה) (א).

בטלוויזיה

17.40 — „דקמרי" — ...ים של קלרנס".
18.3 — „מרמים מצווי־..."
20.0 — „מורשה" — „מק־..." על הארכיטקטורה של ...גטו.
21.0 — „הוואי חמש־..." — „בגלים. בשם הספינות".
21.50 — „אהבה לכאורה" — ... הראשון של לורד סנו־... של היהודית, ויוסיק עם ...דה.

קולנוע

ירושלים:

* „איזה מין עתרת" (אוריון) — קומדיה דראמאטית ארוכה ומרתקת על גלגולי יתמי משפחה בסיציליה, כשבמרכזה „המיירושות" בעלי משמעות כפולה בין משרתת הרוצה לחיות בצל־בית לבין ילד אינטליגנטי בן 14. מצא יותר מדי „דיקון" דינמי, מצא פשוט מדי העממה רציונית. יחד עם זאת — סרט שלא הייתי מוותר עליו.
* „הליידי שרה בלוז" (רון) — ביאוגראפיה מרתקת של בילי הולידיי — שפסתה על הפראמדיה לשופט, תשפרה בפופולאריות והלילה, דייאנה רוס מצויינת. אישיות קולנועית מוסיקלית. אך לא אותה „הליידי" שנוסחה מספר־הנצב.
* „צ'ארלי ואריק" (שרון) — סרט־מתח מצויין. הנשאר בי תואם יצירת־מופת סב ב — על רקע של מרים ח זיגל קונגלוקסים הגדיבים ופסיכולוגיים. אך בכולה שהדברים החשובים הללו לא יפגעו בסגנון, שהוא ביסודו עו. הוא. והוו ר סילה.
* „אורות הכרך" (אוריון) — סרט הקולי הראשון (להבדיל מ־מדבר) של צ'אפלין. יצירת־מופת מהולה, המאחדת את הטוב ביותר בכל מה שעשה בחייו, האפוד, האיאוה של הנודד, ההגימה של התכרה ההוספה, ההבכיה האישית — צ'אפלין, גהנה, לעולם עוד לא הגיע לשיא מניה זה.
* „פרנזי" (סמדר) — היצ'קוק מרתק, מפתיע, סוחף — עם פר־אנטה מהודרת המבירה את ניכנב, הל־אביב.
* „צ'ארלי ואריק" (אלנבי) — ראה „עדן", ירושלים.
* „רוזאלי" (תכלת) — מאבקו של אדם ממוצע של ימינו נגד כפלצת נבחות, סרט מטריע עם הכלכות־מחשבה חשובות ומפורזות, כבדע היטב באמצעים צנועים. מלבד היותו סרט מרתק ריהוי ומהנה, הנו גם לירקטי בהחלט — שילוב נדיר.
* „איזה מין עתרת" (אורה) — ראה „אוריון" ירושלים.
* „הגשר על הנהר קוואי" (דקל) — הספקטאקל המפורסם של דיוויד לין, שניסו לשוות לו מגבה פאציפיסטית והוא בעצם שילוב של הזמר המסחרי הכבדי של סרטי מלחמה עם התחושה באיכות, לעתים ממש מאלפת על אנטי־מיליטאריזם. עשוי היטב, נשען לא מעט על שחקנים מעולים. הנו סרט שכדאי לראותו.
* „אורות הכרך" (לימור) — ראה „ארנון", י־ם.
* „אלקטרה גלייד בכחול" (מוגרבי) — סיפורו של שוטר, שמאף לגדולה בעולם של נפשות, הוא היה נבוך ביותר. אולי אינטליגנטי מדי, לכן סכרו היה בהפסדו. העולם הזה הוא גם מבולבל, אינו יודע מה הוא בדיוק רוצה. סרט לגבני, בותק, חסר־רציפות ובעל עליות וירידות. אך אחד שמשאיר רושם רב.
* „רבי יעקב" (הל־אביב) — קומדיה מכודשת עם לואי דה פינס, הפעם על נושא יהודים, ערבים, גאנגסטרים, סטנים, מרגנים וכו', כמו כל קומדיה עם הדרינס — משעשעת ובלתי מחייבת. אבל הפעם הסיטואציה קרובה אלינו, ויש גם כמה רגעים של חכמה אמיתית הזוכרת את הגבול על הצחוק לשמה.

חיפה

* „היהודים" (אורה) — סרט כוהן מהיר ובקורי, עתמר בו הימים ההם. המתבקש על כל צעד — סרט נוקבה, חריף ומהנה בייחוד הופעתו של בלמונדו כ־היא, בנופו של הבה, בייחוד ב־ע.
* „הליידי שרה בלוז" (ארלי) — ראה „רון", ירושלים.
* „הרדיפה" (בית רוטשילד) — הסר איזה קפיץ, משוו בגייה, אך בהחלט כדאי לראות את סרטו המרתק של ארתור פן על צבינתה של עיירה דרומית בארה"ב. בייחוד, יש כאן צוות־שחקנים כה מפורסם ויפה!
* „רבי יעקב" (עצמון) — ראה „הל־אביב", ת"א.

המבחר נכתב על־ידי מבקרי הקולנוע והתיאטרון הקבועים.

המרכז לטלוויזיה לימודית

אתגר שואל! אתגר עונה!

אתגר

תחרות תיכוניסטים בנושאי הזמן והשעה

„מקורות אנרגיה"

(שידור חוזר)

על נושא זה מתחרים:
ביה"ס תיכון עירוני ד' וביה"ס תיכון עירוני ה' (כ"ח) ת"א

השופטים המומחים:
פרופ' סעדיה עמיאל וד"ר אלי רוזנברג

מנחה: **אורי זוהר**

מועד השידור:
יום שישי, כ"ח באדר, 22.3.74, בשעות: 10.40 ו־12.30

אתגר למשתתף! אתגר לצופה!

תיקון טעות:
בהודעתנו על שידור: „אתגר — מה קרה באי־במאה שעברה?" נפלה טעות ברשיבת המשתתפים. השמות הנכונים של המשתתפים הם: ביה"ס התיכון „רבבים", מרמת־גן וביה"ס התיכון „אחד־העם" פ"ת.

בתי־מרקחת

ירושלים
זכרון משה, ישעיהו 10, טל. 228285; אל ארז, רחוב באב אל זהרא, טל. 283683.

תורנות בתי מרקחת בת"א
הנביאים, רחוב המלך ג'ורג' 72, טל. 286740; נורדאו, רחוב בן־יהודה 183, טל. 242673; יאפה, רחוב יהודה הלוי 67, טל. 612474.

בת ים
הלוי, בת־ים רחוב בלפור 9.

רמת־גן
אסותא, רמת־גן רחוב ז'בוטינסקי 41.

תורנות בתי מרקחת בחולון
סיינה, רחוב סוקולוב 68.

פתח־תקוה
פינסקר, פינסקר 3.

בנתניה
הרופא.

בני־ברק
אסותא, ז'בוטינסקי 41, ר"ג.

רמת־השרון רעננה, כפר־סבא רמתיים
קדמה, נוה מגן מרכז מסחרי.

קולנוע

תל־אביב
בשעות: 4.30 — 7.15 — 9.30
אופיר — גרטה בצלת 4 הכבבים
אסתר — הרי המוהם תחזר
אורלי — על מה עומדת הגברת
אלנבי — אחרון המאהבים הלוהטים
בן־יהודה — במוזר הראשון
גורדון — הבלונדינית עם הנעל השחורה
גת — פיס וטולי
דקל — הגשר על נהר קוואי 6.30 9.30
דרייב אין —
7.15 — ברווז שוה מיליון
9.30 — ללא מעצורים
הוד — מוה הפוחד
המרכז — מכה גורלית
זמיר — במלכודת העירום
חן — תשמלית ושמה ברטה
לימור — אורות הכרך
מוגרבי — אלקטרה גלייד בכחול
מתמיד — הנער השחור
מקסים — בית הרוחות
פיגרמה — איש חצות
סינמה 1 — בדודה באפלה
סטודיו — בנות
עדן — קוראים לי חידר
פאר — אהבת המיים
פריז — אדי הבלש
צפון — משחק המינים
רמת־אביב — כל מה שרצית על המין
תכלת — הולדל ומה
תמר — טולה תשוקה
תל־אביב — רבי יעקב

יפו
נגה — 4, 7, 9.15 — המקצץ
צליל — המזינה

בת־ים
רמת יוסף — המודיעין בפעולה 7.15 — 9.30

חולון
ארמון — 7.15 9.30 במלכודת הפשע
4 — הכתנגש
מגדל — 7.15 — 9.30 הצגת הקולנוע האחרונה
4 — השכן הרגה

קרית מבטח
יובל־אור — הרוצח מאריזונה
זהר — הבריחה מכוכב הקופים

רמת־גן
בשעות 7.15 — 9.30
אורדע — הבלונדינית עם הנעל השחורה
אואזיס — דואל
ארמון — שחק אותה סם
גל־אור — מור אניל דמעה
הדר — המקצץ
לילי — טיפול מלא
רמה — גם מלאכים אוכלים שעועית
רמת־גן — רבי יעקב
שביט — הביגמיסט

נתניה
אסתר — 9.15 — 7 גברים במלכודת 4.30 לסינו
סטודיו — 7—9 דקמרון מס' 2
שרון — צ'רלי ואריק 7—9.15
4.15 — החלום המתוק

הרצליה
דגניה — עת לאהוב ועת למות 7—9

כפר־סבא
עמל — הגודזילות יוצאות לקרב ב־8.15
הן — גבר מפוצן ב־8.30

הוד־השרון
בית הפועלים — צעירים ומורדים 8.00

הדרה
הוף — עד שהגט יפריד בינינו 7—9.15

פתח־תקוה
הדר — באדם X
היכל — הפרפר הפצוע
שלום — רחוב הגיהנום

ירושלים
אדיסון — האגרופן מסינגפור
אוריון — איזה מין עתרת
אורנע — בצל הזהב השחור
ארנון — אורות הכרך
אור־גיל — השייטס
הבירה — בחזרה למערב
חן — הטיסה הסינית
ירושלים — הכל בגלל שכנה יפה
סמדר — פרנזי
עדן — צ'ארלי ואריק
רון — הליידי שרה בלוז

חיפה
אוריון — גיי הבוס
אורה — היורש
אורלי — הליידי שרה בלוז
אמפיתיאטרון — הרי המוהם תחזר
ארמון — הנמלט מאי השדים
אורדן — נפתולי אהבה
בית רוטשילד — הרדיפה ב־8.45
חן — ליידי קארולין לאמב
מירון — נשים בכלובים
עממי — הבריחה
עצמון — רבי יעקב
פאר — סקורפיו
רון — קטינות במלכודת
שביט, הר הכרמל — אני אוהב את גרושתי

טלוויזיה לימודית

7.50 אנגלית ט'. 8.15 בהבעיה ה' — הרגבם בעיה לתבנית כמק. 8.40 לשון וספרות ב'—ה' — בטי לי קירלוב. 9.05 הקבון ך' (כיתה א') — מבואה השלם. 9.25 השמל ה' — אלקטרונים וידים במעגל החשמלי. 10.00 טכנולוגיה ט' — זחיות השיבוב. 10.20 הבי־בון ה' — כיצד להסך? 10.45 בני ילדים — רק עכשיו נולדת. 11.05 ביולוגיה ט' — וירוסים. 11.25 טבע ך' — הגירת חיידקים. 12.00 אלגברה ט' — פונקציות IV. 12.20 טבע/פיסיקה ד' — תנועת הרה. 13.00 תורת החשמל י' — הסדה החשמלי. 13.20 צרפתית. 13.40 הכרת הארץ — מדבר יהודה. 16.00 תכנית באנגלית על נערים היוצאים למחנה קיץ באנגליה. 16.21 המלבן — מן ההודה: „מי־אובמריה". 16.39 „אביב" — הבניתם של גיל אלדמע תעורה אלון על האביב בציור וסיפור. 17.00 סלוטר — המבזין לבני הנעורים.

טלוויזיה כללית

17.30 חדשות, תכניות ילדים — 17.32 קרקס. 17.40 דקמרי. תכניות ערבית — 18.30 קיצור החדשות. 18.32 סרטים מצויירים. 18.45 זו בעייתך. 19.30 חדשות. תכניות בעברית — 20.00 מורשה. 20.30 כבם לחדשות. 21.00 הוואי חמש אפס. 21.50 אהבה לכאורה. 22.30 משחק השבוע. 23.20 מבזק בישמעי החדשות.

שדורי ישראל

רשת ב'

6.05 התעמלות. 6.15 שעון בני־סקלי. 6.59 רגע של עברית. 7.00 הבוקר הזה + סקירת עתוני הבוקר. 7.25 זמר זמר לך. 7.55 אור ירוק. 8.10 בוקר טוב. 8.55 בעקבות החדשות. 9.05 המשך בוקר טוב. 10.03 כאן בבית. 11.50 לאן הערב + מוסיקה קלה. 12.05 במקצב יוצר. 12.30 מן היקף. 13.00 בחצי היום. 13.25 שירים משלנו. 14.00 סקירת עתוני הצהרים. 14.10 כאן רבקה מיכאלי. 15.05 לי ולך. 15.53 הרדין. 16.15 רגע של עברית. 16.06 מהדורה עברית. 16.30 בתקווה שתבין את הרמז. 16.35 המשך מהדורה עברית. 17.05 בקשה אישית. 18.05 שירים שאהבנו. 18.45 היום בספורט. 12.05 בעיקה המר. 21.05 מעקדי העמים. 22.05 „פסקולי". 22.52 בעיקת קלה. 23.00 הלילה הזה. 23.25 אני שלך ואת שלי. 00.05 אני שלך ואת שלי. 1.05 עד אור הבוקר. 5.55 מה טובו.

רשת א'

6.00 העברה כרשת ב'. 8.05 מיגוון אמנים — עם הבכנה לסלי ג'ונס, הזמרת פילאר לורנגאר, הפסנתרן ג'ינון אונדון, להקה „ברוי מוסיקה אנטיקווה" מנידיוק, האבובן לאון גוסנס, הצ'לן יעקב מנח, הזמרת אירמה קראנו, הכנרת אורי שוהם, נגן הלוטה ליאיכארד פולדה, המקהלה פלאסידו דומינגו. 9.05 ניגודים — פאר: הפתיחה „סאריגה"; אורדיוי: „הבשיקה"; סטראבינסקי: פולקת הקרקס; זהפורה: „אהה כרהה"; והבר: פולנז בריאנס; יהודה כהן: בלדה של כרוסלדה; חלפון: אימפרוביזציה על אספרומסטי אמי פרומסטי של בנג'מין קריסן. 10.05 מרגוון המוסיקה על רשות השירה — חלקה הבאי של תכנית שהוקלטה בקריתיים. 11.00 עבר רית לעם. 11.15 בתנועה המקצב — ריתמיקה למזות ב', ג'. 11.35 שיר ופזמון. 12.15 השעה השמינית — שידור ליום ליבודים ארוך. 12.35 קונצרט צהרים — מוצארט: פתיחה „מנהל התיאטרון"; רוסיני: „הצפרים", (מנצח: יבגין אודנבדי). 13.00 בחצי היום. 13.25 המשך קונצרט צהרים — צ'ייקובסקי: „כרונוס", סוויטה מס' 4, (מנצח: אנטרמה); אלנבר: „הולמאן האמפרט", פתיחה. 14.00 סקירת עתוני הצהרים. 14.10 לאם ולילד — בסיפורי עודד בודלא; „הרפתקאות ויפללאי", לילדים הגדולים — התול בסק. 15.05 רדיוניע — כשודים להורי בה הרצעת. 15.30 סטרות לבותי ולתלמידי בתי־הספר העל־יסודיים. 15.50 ספר התיש — בקיות. 16.05 התזמורת הסימפונית ירושלים — רשות־השידור — המנצח: יובל צליק; הכולן: הוריס הכון (כנר־אורה בצרפת); היידן: סימפוניה מס' 101 ברה־מינור, אופוס 95 („השעון"); ראבל: ציגאן לכנור ולתזמורת; קרסנס: מבוא ורונדו קפריצ'יוזו לכנור ולתזמורת; ברנ־שטיין: מחולות סימפוניים מתוך „סיפור הפרברים". 18.05 על אנ־שים ומספרים. 18.25 לקט בינוני־ות „במקצב יוצר". 18.55 להקלאי — שרות ידיעות יובל. 19.00 היום הזה. 19.25 קלאסי וקל. 19.50 פרקי היום בתנ"ך: יחזקאל, פרקים כ"א, כ"ב. 20.05 השבוע בכנסת. 20.30 תזמורת כלי־נשיפה מדרום אפריקה. 21.05 צלילים תרשים — הלק א' — מוסיקה מפסטיבל הד־לנה, 1973. אולימביה מפיאן: „יקיצת הצפרים" (איבון לוריו — פסנתר); הלק ב' — מוסיקה מדי־רות־השידור האיטלקי: ברונו מדי־רנה וגוירבי פרטברגר: „זרותי", אימבנציה ורימפוניה לקולות. בקי־הלה והתזמורה. (מקהלה והתזמורה סימפונית של רדיו מילאנו בנבצה ברונו מדורנה). 22.05 מבזק למש־פחה. 23.00 הלילה הזה. 23.25 הליל במים — אפיזודות מחייו של קלוד דביוסי. 0.05 רגע של שיר. 2.00 העברה כרשת ב'. 3.05 עד אור הבוקר. 5.05 העברה כרשת ב' עד שעה 6 (כל הלהכנה הדי־שות כל שעה).

גלי צה"ל

5.58 ברכת השחר. 6.05 צלילי בוקר + ד"שים. 7.05 המשך צלילי בוקר. 8.05 יומן הבוקר. 8.30 ד"ש עם שיר. 9.55 לבנויים ולבטחונות. 10.05 המשך ד"ש עם שיר. 10.55 מלה בסלע. 11.05 המים וטעים + ד"שים. 12.05 יומן הצהריים. 12.30 המשך המים וטעים. 13.05 זה קודך זה קרת. 13.35 הודעה לחיילים. 14.05 קיבוץ קל. 16.05 נא לצלצל. 17.05 יומן הערב. 17.40 פזמונים לכולכם. 18.05 מסיבת כתבים צבאיים עם קצין חינוך ראשי תא"ל אלעזר ברק. 19.05 ברצונכם. 21.05 היה אהה הכופש. 23.45 שיחתו של יצחק ליבני. 00.05 יומן חצות. 00.30 ציפורי־לילה. 3.05 פזמונים אל תוך הבוקר עד שעה 6

בלוח החודש דבר

טלוויזיה

הידיעה העיתונאית ומה שמאחריה

מאת יוסי ביילין

...יתור של אהוד מנור „על־..." הורתבה הפעם ושובצו בה ...ה עם עתונאים הדיון אקדמאי ...אמינותה של הידיעה העתו־... התכנית נפתחה בקטע המבויים, עמו נראו שני בני־... בארוחת־הבוקר שלהם. כשה־...ים שהם קוראים תוצצים בינוי... מכאן עברו המצלמות למ־...ת „הארץ" ו„דבר", תיארו את ...ה במערכות את ישיבות ה־...ה, את קבלת ה„הדלפות", עריכת הלילה ואת ההדפסה. ב„הארץ" סיפר עורכו, גרשום שוקן, על הולוקי־הערות בישיבת ה־...בת סביב המאמר הראשי למ־חרת היום. דן מרגלית אמר כי ...לם לא ניתנו לו הנחיות כתוב־... בדעון סאמס הסביר, כי ...ניות העתון מתבטאת במאמר־...חומים ובהדגשת נושאים מ־...ימים, ומאיר ברנר עמד על ...בות מיקומה של הידיעה ב־...ן. ב„דבר" סיפרה העורכת, ...זמר, כה הם חלקיה הש־... של הידיעה והתפתחות ר־... חלקה של הפרשנות בתוך ...יעה. הטעימה את ההבדלים ...השיקולים העתונאים והקשר־... במלחמה ובהתפתחות הקו־... ובין השיקולים ההיסטוריים. ...יא מדגימה זאת בארסיקורד ...מבצע „סקילבי", על אף הד־...לתו הצבאית מבחינה מדעית ...סוריה. דני בלוך, בדומה ל־דן מרגלית, סיפר כי אינו מקבל הנחיות לגבי תוכן כתבותיו. על ה„הדלפות" אמר, כי רבות מהן ניתנות לעתונאים רק כדי שהללו יגלו יחס מיוחד אל מוסריהן. באותו עניין אמר דן פתיר, כי ה„הדלפות" החשובות ביותר נמסרות על ידי גורמים שאינם מוכנים להזדהות, והעתונאים מכבדים את רצונם ומסתירים את מקור המידע בדרך זו: חוגים מדיניים — משרד החוץ; משקיפים בטחוניים — משרד הבטחון; מקורות זרים — עתונאים זרים; ירושלים חושבת — מקורות ממשלתיים.

חלקה השני והקצר יותר של התכנית הוקדש, כאמור, לדיון אקדמאי. הינחה את הדיון ד"ר שבח וייס. השתתפו בו ד"ר אבישי מרגלית וד"ר דינה גורן. ד"ר וייס הדגיש כי לעתונאי יש אפשרויות רבות לבחור מה להבליט ומה להעלים והוא אף יכול ליצור חדשות בעצמו (למשל, כשהוא מוסיף שם לרשימת המועמדים הריאליים לתפקיד ראש הממשלה בקונסולטציה מסויימת). ד"ר גורן עמדה על גורמי המידע שבהם תלויה העתונות ושמונעים מגמה לחשוף שבורות כוונה. ד"ר מרגלית קבל על כך שהעתונאים בארץ מוכנים לוותר על חשיפת מידע מסוים משום שהם אוהבים לשמוע דברים ממקור ראשון, גם אם דברים אלה מותנים באי־פרסומם. בכך התכוון, בין היתר, לפגישות עורכי העתונים עם אישים מרכזיים במדינה, שלא על מנת לפרסם.

התכנית על הידיעה העתונאית היתה מעניינת מאוד, אם כי דומה שמטרתה — לבדוק את איכות הידיעה — לא הושגה, ובמקום זאת עסקה בעתונות בכלל ובדיון עליה. המבנה — פתיחה מבויימת, סיור ב„שטח" ודיון מסכם — היה נאות, אך הדיון האקדמאי נפל, מבחינת רמתו, מדבריהם של העתונאים. שאלותיו של ד"ר וייס, שהיו ענייניות, לא זכו לתשובה ישירות כפי שני המשתתפים העצורים שעסקו, איש איש במה שמעניין אותו באמת. בלט הליקוי בעריכתו הטכנית של הסרט: במקרים רבים לא היה רצף בין התמונות, וה„היתוכים" היו גסים מדי.

לפני... ואחרי

מישדר התעודה „מילואים", בביומו של אלי כהן, היה מיוחד בעינו, בעיקר משום שמלכתחילה לא היתה כוונה לשדרו כך. מגמתו של הבמאי היתה לספר את קורותיה של פלוגת צנחנים במילואים, למן הרגע שבו גוייסה לפעילות שיגרתית בצפון ועד לרגע השחרור ב־17 באוגוסט 1973. אכן, המצלמה עקבה אחר כמה מן החיילים שעה שקיבלו את צו הגיוס, שעה שניסו לדחות אותו בשל עבודה או מילדאים, שעה שהם נרשמים, ליד שולחנה של הפקידה החיננית, חותמים על הציוד ולובשים מדים, נוסעים למוצב שעליו עליהם להגן, מתאמנים ושוענים באוזני עורכי התכנית כי אין אלה אימונים אלא „אונגות" וכי זהו לא רציני, שעה שבאה חוליה ביקור מטעם היחידה לבדוק את נקיון הנשק, ושעה שהם חוזרים הביתה.

הסרט, במתכונתו המקורית, לא שודר, ככל הנראה בגלל המלחמה. עורכיו החליטו לפגוש את הפלוגה לאחר המלחמה. הם ירדו לסיני, עברו אל המובלעת האפריקאית ושאפו את הפלוגה במקומות נידחים. ברגע הפגישה עם הבחורים, חוזרת המצלמה אל הקיץ שבו צולמו הם במוצב הצפוני, ומעמתת את הפנים המזוקנים והעייפים של ימים אלה עם הפנים העליזים המגולחים למשעי חצי שנה קודם לכן. גיבורי הסיפור מספרים כיצד „תפסה" אותם המלחמה, כיצד הבצה ראשונים את התעלה, כיצד קיבלו הגבורות, כיצד נפלו ההרוגים הראשונים. וכל אותה עת חוזרת המצלמה הכלייטולה ומראה לנו את הפצועים ההרוגים, עליזים ובלי דאגות, במצבה המוצב הצפוני.

המוסיקה המלווה את המישדר מתאימה מאוד, ובנוית לכדי, בעיקר בסיפור הקיץ. במהלך התכנית נוצר קשר בין הצופים לבין המילואים, עד שבסופו של הסרט, כאשר מסופר על ההרוג שבתחילת הסרט, חייך מפה אל פה. יש הרגשה קשה הרבה יותר בזיכמת של סתם בין צילום עליו של חייל ובין הידיעה על מותו. שיטת ה„פלש־בק" מנוצלת בתכנית באורח אמנותי (הסרט מתחיל בפסטורלה המוחיים הירק בגדה המערבית של התעלה, ורק אחר־כך חוזר לקיץ). הנקודה היחידה שהפריעה לי היתה צילומי המקלחת המרובים. קשה להבין מה מריץ צלמים כה רבים לשוב ולצלם בחורים ומקלחות מאולתרות. אפשר להבין צילום מעיף שכזה כשהוא בא לאפיין אוירה מסויימת. אבל החזרה ל„אירוקה" על הרגע הנפגלי הזה אינה מעניינת, איננה בצימה ומעמידה במצב לא נוח את האובייקטים המצולמים. אך זו נקודה שולית. התכנית כולה היתה מן היפות שהופיעו על מסך הטלוויזיה מאז תום המלחמה.

„שלום על ישראל"

(ס.) חברת „סונול" הכריזה על תחרות ציורי ילדים בנושא „שלום על ישראל", כפי שהוא מתבטא במקורות ובציורים בעיני רוחם של ילדי ישראל.

ילדים עד גיל 16 הוזמנו לצייר את השלום הנכסף, אשר לאחר מלחמת יום הכיפורים עומד במרכז הכאוויים של כל אזרח בישראל, ילדים ומבוגרים כאחד. חברת „סונול" אשר אימצה לעצמה מזה זמן רב, את הסיסמה של „בוא לסונול — וסע לשלום", רואה בהכרזה זו מעשה חינוכי מדרגה ראשונה, אשר יביא לביטוי במחשבתם של ילדי ישראל ובהפלאת רעיונותיהם באמצעות מכחולם.

לעידוד התחרות זו יוענקו פרסים לזוכים, על פי שיפוטם של חבר שופטים, הכולל בין השאר אמנים מעולים כמו גרשון קניספל, היועץ לאמנות בעיריית חיפה, דוד מאיר, מפקח לאמנות במשרד החינוך והתרבות, מחוז חיפה, שמואל כץ — צייר, שרה הגר — מעצבת ועוד. ציורים נבחרים יימסרו תבוונה ללוח שנה של „סונול" ואף יוצגו בתערוכות מיוחדות ברחבי הארץ.

רדיו

„מי יוציא לי את גיורא?"

מאת יוסי ביילין

דברים שהלוחה אמו של גיורא ...דר בתכניתה של עדנה פאר „...ם הפליטית", רשת ב') היו ...ים מאד. עצובים מאד. הלווים ...ה טובה. גיורא בן ה־19, ...ה עם הוריו מרוסיה כשהיה בן ...ע והשתלב עד מהרה בחברה הישראלית. היה נהג טנק שלחם ...ימי המלחמה הראשונים בגזרה המרכזית בסיני. נראה שהטנק ...נפגע ושהוא עבר לטנק אחר, ...אין כל פרטים על מה שאי־...לו. שיחת הטלפון האחרונה ...ביתו היתה ב־4 באוקטובר. ...הבטיח בה לבוא בסוכות ...ם ביום כיפור. ב־11 בנובמבר ...ה משפחתו הודעה מצה"ל, ...נחשב גיורא בין הנעדרים.

...ם נשמעה אינטליגנטית מאוד, ...ים שקולה ולפעמים הסרת יכולת לעצור בעד בכיה ופרץ רגשו־... היא הרבתה להאשים. אמרה ...רא ביקש לתת למדינה את ה־...טימם, אבל לו עצמו אי־אפשר ...את הסריבנה. שהוא הבאתו ...יה. האשימה את מפקדיו, ...ם כמם לא בא לספר לה כיצד התנהג גיורא בצבא, כדי שתלמד להכיר את בנה בתקופה שבה לא גילה לה דבר על מעשיו. קבלה על הטיפול בקצין הציר. שאותו עצמו איש לא ראה ושמפקדותיו נתנו להורים כתובת לארכבונה של יחידת בנם. סיפרה שהיא ובעלה נוסעים במכוניות על מכדים כדי לגלות פרטים על גיורא, וכי בעלה כבר הכין 500 עמודים של חומר תחקירי ללא עזרה.

כשהתגייס, אמרה, שלחו לה גלויה שבה נאמר כי גיורא הצטרף למשפחת השריון ושהוא בידים טובות. אבל לאחר שנודע על הנדרותו לא הגיע איש ממשפחת השריון לבקרה, רק חבריו באים. המשפחה שנוצרה עתה היא משפחת הורי הנעדרים. שחשה עצמה כרך למחנה. כמישרד מתמיד להסכמי השלום ולהסדרים לשחם. העם התחולק, אומרת היא, לשני מחנות — לאלה שאירע להם אסון ולאלה שלא אירע להם אסון, ולאחרונים לא איכפת כלל. הם ממשיכים את חייהם כרגיל. גם במשפחות האנשים שהאסון פקד אותם יש הבדלים — אנשי צבא, כמו האלוף זורע או האלוף יזרב, יכלו להגיע בכוחות עצמם לשדה הקרב ולהוציא מתוך הטנקים השרופים את יקיריהם. „אבל מי יוציא לי את גיורא?"

אף כאין הוריו של גיורא דתיים, עז רצונם להביאו לקבר. אין להם תקוות כי הוא חי, אך כל עוד לא תגיע לידיהם הגופה לא יישלו. בינתיים, למען אחיו הצעיר של גיורא, חזרו החיים, היציבה, למסלולם. ההורים עובדים וגם פרחים יש בבית. אך אם בעבר נהגה האם להשוות כל מה שעשתה בארץ למה שהיה ברוסיה, ועל רקע זה גידלה את ילדיה לפאטריוטיות ולהקרבה עצמית למען המדינה, שוב אין היא בטוחה כי תמשיך בכך גם לגבי הבן הצעיר. שאולי טוב יהיה לחנכו כך שיראה את עצמו בלבד במרכז עולמו.

המישדר על אמו של גיורא, שהיה, בעצם, מונולוג בן 50 דקות, היה מהמם בעצמתו. בעיקר בשל אותם סיפורים שאי־אפשר לעמוד בפניהם. כמו היום הרשלני במשרד קצין העיר, אי־ביקורים של המפקדים והצורך התתייחסות מצד שלטונות הצבא. קשה לדעת אם לצד היגון הקים גם הורים אחרים תסכיל נורא שכזה, אולם אין ספק שדברים רבים נאמרו מתוך ראייה חד־צדדית קיצונית; למשל, חלוקת העם למי שאירע לו אסון ולמי שלא אירע לו אסון. ברור שאין דריה אפוה של שכן לאסונך שלך, ואין לדרוש מן הציבור לשנות את חוקי הטבע ולהגיע להזדהות כה מלאה עם המשפחות השכולות. אולם דומה שאין להאשים את הציבור באדישות, ושהעצבות אופפת את הכל. אולי היה זה בתפקידה של עדנה פאר לנסות וליצור איזון מסוים בשאלותיה, לדבריה החריפים של האם. וחבל שהיא נמנעה מלעשות זאת בשל הרצון שלא להפריע למונולוג המכאיב.

שירים מאמריקה

קשה לבקר תכניות מסוג „לטעמי" (רשת ב'), כי הן מייצגות תמיד טעם אישי, שלא הכל חייבים להזדהות עמו. אף־על־פי־כן, ומתוך הכרת מיגבלה זו, אציין, כי תכנית „לטעמי" עם ח"כ יוסי שריד היתה כמעט כולה לטעמי. שריד הביא אל התכנית מאווירתה של ארה"ב הלילית, תחנות דלק, פונדקים לצידי דרכים, תחנות ראדיו רחוקות, נסיעות ליליות ארוכות. ג'וני מורגה, שארל אזנבור, פרנק סינטרה וגינה סימון הופיעו כולם בשירים שכבר אינם נשמעים במצעדי הפזמונים. כששריד מחייה, בין שיר לשיר, את המקומות בהם שמע לראשונה שירים אלה ואת הימים ההם. כמתבר שאף כי זכו רב חלף מיום שנטש חבר הכנסת הצעיר את מקצועו כשדרן ראדיו, הוא נותר איש מקצוע.

תיאטרוני ישראל

הערב 21.3

הבימה:
דלתות דופקות:
תל־אביב האולם הגדול בשעה 7.30 בערב
הו, הו יוליה:
תל־אביב האולם הקטן בשעה 7.30 בערב
כך אוהבים האחרים:
צה"ל

הקאמרי:
מלך סלה:
צה"ל
במוראל גבוה
תכנית בידור:
צה"ל

התיאטרון העירוני חיפה:
סילבסטר 72:
זכרון

התזמורת הפילהרמונית הישראלית

„דון פסקואלה"

אופרה קומית מאת דוניצטי
ביצוע בימתי
המנצח: פיירו בלוגי
עם צוות זמרים מ„לה סקלה"
בהשתתפות המקהלה הפילהרמונית ת"א

הופעת גאלה, תל־אביב, היכל התרבות, יום א', 7.4.74
מכירת הכרטיסים נמשכת בקופת התזמורת ובמשרד „אוניון"

הופעות נוספות:
תל־אביב, היכל התרבות, מוצ"ש 13.4.74
מוצ"ש 20.4.74
יום חמישי 25.4.74
הופעה מיוחדת לתושבי חיפה (התחבורה מובטחת)
ירושלים, בנייני האומה, יום שני 22.4.74
מכירת כרטיסים להופעות אלה תתחיל ביום ראשון 24.3.74
תל־אביב: קופת התזמורת בהיכל התרבות ובמשרד „אוניון"
ירושלים: משרד כתנא, ככר ציון
חיפה: במשרד התזמורת, בית הקרנות, ובמשרד גרבר, הר הכרמל

הנחה למנויים לפי תלוש 110

„מוסיקה של המאה ה־18"
קונצרט מס' 2
תל־אביב, היכל התרבות, יום ראשון 18.4.74
המנצח: סמנלי ספרבר
הסולנים: הארולד גומברג, אבובן
לוציה פופ, סופראנו
אמילי ברודסן, מצו־סופראנו
משה הדג'יס, טנור
ווילי הרבגס, באריטון
בהשתתפות המקהלה הפילהרמונית ת"א
תכנית:
י. ס. באך — מאגניפיקאט ברה מאז'ור
צימרוזה — קונצ'רטו לאבוב ולתזמורת
מוצארט — „מיסת ההכתרה"
מכירת כרטיסים תתחיל ביום ראשון 24.3.74 בקופת היכל התרבות ובמשרד „אוניון" בימים א'—ה' 10—13, 16—18 ובימי ששי 10—13
הנחה למנויים לפי תלוש מס' 108

התזמורת הפילהרמונית הישראלית

קונצרט לנוער מס' 1
המנצח: וורנר טורקנובסקי
הסולן: ולמר כרוה, נגן באסון
תל־אביב, היכל התרבות, יום שלישי, 26.3.74 בשעה 5.30 אחר הצהריים.
תכנית:
סמטנה — הפתיחה לאופרה „הכלה המכורה"
ויואלדי — קונצ'רטו לבאסון ולתזמורת
קופלנד — קטע מתוך הבלט „רודיאו"
ברליוז — 3 פרקים מתוך הסימפוניה הפנטסטית

הסינמטק הישראלי

בית עיבר העירייה, רח' ... 4
טל. משרד 284425 — טל. קופה 235865
שבוע המוקדש לכוכבות הענק של העבר

21.3 ב־18.30 / ב־21.00: פולי אלבבריום — שחקן ז'אן פייר מוקי
22.3 ב־14.30: הקונפורמיסט — ברטולוצ'י — במוזיאון תל־אביב שד' שאול המלך
23.3 ב־18.30: גרנד הוטל — אדמונד גולדינג — (עם גרטה גרבו וג'ואן קראופורד)
קצר: אנגל — דרייק מאיי
ב־21.00: מרלין — דויד וולפר (עם מרלין מונרו)
קצרים: שבע האמבגיות, הוכר כפיינט — יון פוספקו גוטו
25.3 ב־18.30: שלומית — עם אנה נזימובה (סרט אילם)
כוכבות הענק של העבר — עם גלוריה סוונסון, שרה ברנאר, אלאונורה דוזה (סרט אילם)
ב־21.00: המכשפת הנודדת — ד. ו. גריפית (עם מרי פיקפורד)
אקספוזה — גוסטב מצ'אטי (עם הדי לאמאר) דובר אנגלית ללא תרגום
27.3 ב־16.30: אשה היא אשה — ז'אן לוק גודאר (עם אנה קרינה)
ב־18.30: מרלין — דויד וולפר (עם מרלין מונרו)
ב־21.00: ג'וני גיטאר — ניקולס ריי (עם ג'ין קראופורד) דובר אנגלית ללא תרגום
28.3 ב־18.30: דם וחול — ראובן ממוליאן (עם ריטה הייוורת, טירון פאוור) דובר אנגלית ללא תרגום
ב־21.00: מי ליטל צ'יקדי — אדוארד קליין (עם מיי וסט וו. ס. פילדס) דובר אנגלית ללא תרגום
29.3 ב־14.30: המלאך הכחול — ג'וזף פון שטרנברג (עם מרלין דיטריך) הסרט והאמרון יוקרן במוזיאון תל־אביב, שדרות שאול המלך

האופרה הישראלית

מייסדת ומנהלת: א. דה־פיליפ
מכניסה לחיילי צה"ל הפשית
ת"א: 23.3 ב־8.30
27.3 ב־6; 31.3 ב־6; 2.4 ב־6

מדם בטרפליי
עם אמנית המטרופוליטן גילדית דה־פול

נסיכת הקרקס
אופרטה מאת קלמן
24.3 ב־8.30; 26.3 ב־6; 30.3 ב־8.30
(קריתיים: 17.3 ב־8.30; 18.4 נבדת עלית במסגרת ...מנות לעם).
בכורה: ת"א — 13.4 ב־8.30
כרמן מאת ביזה
עם גילדית דה־פול מהמטרופוליטן אופרה

בבית המשפט המחוזי בתל־אביב—יפו

תיק עזבונות 1126/74

בענין: צוואת המנוח ד"ר יוסף יולין (יואל) מונבליה ז"ל ת.ז. 0814574, מתל־אביב, שנפטר ביום 13 בפברואר 1973.

המבקשת: הגב' אלזה מונבליה ת.ז. 0814575 מרחוב הגלבוע 18, תל־אביב.

הזמנה

להווי ידוע כי הוגשה בקשה לקיום צוואה של המנוח הד"ר יוסף יולין (יואל) מונבליה ז"ל ת.ז. 0814574. הריני מזמין בזה כל אדם להתייצב בבית המשפט תוך חמשה עשר יום מיום פרסום הזמנה זו וליתן טעמו מדוע לא יתנו תוקף לצוואתו האחרונה של המנוח הנ"ל ומדוע לא יתנו צו קיום לצוואה הנ"ל, שאם לא כן יתן בית המשפט צו כמבוקש וכמוב בעניין.

דוד והן, שופט
רשם בית המשפט המחוזי

חוק התכנון והבניה התשכ"ה—1965

הועדה המקומית לתכנון ולבניה תל־אביב—יפו
הודעה
בהתאם לסעיף 149

הרינו מודיעים בזאת כי הוגשה לוועדה המקומית לתכנון ולבניה תל־אביב—יפו בקשה למתן אשור לשמושים חורגים במלון „ליום" („פרוזנודה" לשעבר) רח' הירקון 121, 123, גוש 6967 חלקות 1 ד"2, הבנית מס' 974 ד'.

כל מי שיש לו התנגדות להוצאת ההיתר הנ"ל במקום זה רשאי להגיש לוועדה המקומית לתכנון ולבניה תל־אביב—יפו בשדרות קק"ל 68 את התנגדותו המנומקת ולציין כתובתו המדוייקת. ההתנגדויות תתקבלנה במשך 14 יום מתאריך פרסום מודעה זו והובאנה לדיון בפני הועדה הנ"ל.

יגאל גריפל
מ"מ ראש העיריה
יו"ר ועדה המשנה לתכנון ולבניה למרחב תל־אביב

החלה ההרשמה לקורס

אחיות מעשיות

שייפתח ליד בית חולים קפלן ברחובות בחודש יולי 1974

מתקבלות מועמדות בנות 17—45 עם השכלה של 10 שנות לימוד
(נשים מבוגרות תתקבלנה עם השכלה מינימלית של 8 שנות לימוד).
לאמהות תינתנה הקלות מיוחדות.
לפנות בכתב להנהלת בית הספר במקום.

מרכז קופת־חולים

הרינו מבקשים להביא לידיעת עובדי חברת החשמל ממחוז הצפון כי הבחירות למוסדות הארגון נערכות ביום ראשון 24.3.74

למגויסים בלבד ניתנת האפשרות לבחור במוצ"ש 23.3.74 בין השעות 6—8 בערב.

במשרד ועד העובדים ברחוב החלוץ 49 חיפה.

עיריית הרצליה

מכרז פומבי מס' 2/10/74

עיריית הרצליה, מכריזה בזה, על קבלת הצעות מקבלנים לעבודה:

נקיון הרצאת האשפה בבסיס שפת־הים

גידור, למטרת בסטור בשטח שפת־הים

את פרטי ותנאי המכרז והמסמכים, אפשר לקבל במשרדי העיריה, ...קה הנדסה, רחוב סוקולוב 11, בימים א' — ה' בין השעות 10.00 — ...1, ובימים א' ו־ד' בשעות 16.00—18.00, תמורת סך של 30.— (ללא יוחזר).

כל המעוניין להשתתף במכרז, יגיש לעיריה את הצעת המחירים, ...צותקים, על גבי הטפסים שיומצאו לו, וישלח אותם בדואר רשום ...במעטפה סגורה, בציון מכרז פומבי מס' 2/10/74, לא יאוחר מיום הרביעי ... בניסן תשל"ד, 15.4.74.

...על מגיש ההצעה לצרף ערבות בנקאית, או המחאה בנקאית, לטובת ...העיריה, מבנק שתבוא עליו הסכמת גזבר העיריה. (המחאה פרטית לבנק, ...טסטורות לא יתקבלו כערבון), בשעור של 10%, מערך הצעתו, לתקופה ... 4 חודשים.

...את הצעתו, יש להגיש בהתאם לתנאי המכרז, וכל שינוי יגרום ...פסולה.

...בעת הדיון בהצעות, תתחשב העיריה ביכולתו של המציע, כושרו ...על את העבודה. לפי שתתברר נבחן מעבודותיו הקודמות, וכן בהסקי ...נסיונו בעבודות דומות.

העיריה רשאית לקבל את המכרז ולמסור את ביצוע העבודה, לאותם ... שיהיו הולים לגבי כל סעיף במכרז.

אין העיריה מתחייבת לקבל את ההצעה הזולה ביותר, או כל הצעה ...א.

יוסף נבו — ראש העיריה

דברים

החגורה והבטיחות לנוסע

טוב עשתה ועדת הכלכלה של הכנסת, כשהסכימה לאשר את צו שר התחבורה החדש אהרן יריב ולדחות בשנה אחת את הפעלת חוק חגירת החגורות הבטיחות ברכב. אין טעם לפרסם צווים או לקבל חוקים, שאינם כוכבים די־אי־אפשר לקיימם.

כתבורר, כי מתוך 350.000 כלי־הרכב שבמדינה, צריך היה החוק לחול על 270.000 כלי־רכב פר־טיים. מתוכם, מותקן הרכב בכהרי עד כהי מתנות. אולם ממספר זה יש לנכות 100.000 כלי־רכב, ששנת ייצורם היא לפני 1967 ושעליהם לא חלה חובת החוק בשום עב־רותם אין נקודה עיגנה מקוריות להגורות ובחלקם כרוך השימוש בחגורות בסכנה.

ל־11.000 איש, שברכבם יש נקו־דות עיגנה מקוריות. אולם החגו־רות שלהם עלולות לסכן את חיי הנוסעים, עמוד לתת פטור זמני. ויש עוד 20.000 כלי־רכב, הרשו־אים להסיע — נוסף על הנהג — שני אנשים במושב הקדמי. אולם אין להם סידורי חגורה במיוחד לנוסע השלישי.

בעייה נוספת היא הילדים. החוק מחייב ילדים הנוסעים במושב ה־קדמי לחגור חגורת בטיחות. אך לם חגירת החגורה עד גיל מסוים כרוכה בסכנה גדולה.

מכאן שבשנה הקרובה יהיה על משרד התחבורה להתכונן ביסוד־יות לקראת הפעלת התקנה ולהנ־היג את השינויים שיבטיחו כי החוק אכן יעזרת את מטרתו — שמירת חיי האנשים. אין אנו זקו־קים לחוק כבובין נוסף, שקיים להלכה אך אינו מופעל למעשה, משום שחקקתו מבלי להביא בחש־בון שהנוגעים בדבר לא יוכלו לעמוד בו ולכן אין אוכפים אותו על העבריינים.

דויד מושיוב

קשרים המוסיפים להתהדק

בין המשלחות הרבות כהגיע־לארץ, שפקדו את ועידת ההסתד־רות בשבוע שעבר, בלטה הנצי־גות הגדולה של האיגודים המק־צועיים המערב גרמניים. היה כאן היינץ אוסקר פטר, נשיא ברית האיגודים הגרמניים וידיד הקונ־פדרציה החדשה של האיגודים ה־מערב אירופיים, העומד, אגב, לה־גיע בסוף השבוע הבא לביקור נו־סף בארץ, כאורח בנק הפועלים. יחד עמו באו מגנו גרת מהור, חבר האקסקוטיבה ספטן, המז־כיר הבינלאומי של האיגודים, כמה מראשי איגוד עובדי המתכת, בניני הבשים ועוד. עם אורחי ההסתדרות נמנה גם היינץ קלונ־קר, נשיא איגוד עובדי השירותים הציבוריים התעבלה והתחבורה, המשמש נשיא האינטרנציונל של עובדי התחבורה.

ייצוג רב היקף ורם דרג כזה מעיד בפליל על מהות הקשרים שבין שתי ההסתדרויות העובדים הגדולות, ויש בו משום הישג חשוב להסתדרות, דווקא נוכח כב־בות האיזון ההתרחקות מאתנו באירופה.

הנציגים הגרמניים וקלונקר בכ־ללם חזרו והסכימו שהאוסטפולי־טיק והנסיבות לקשירת קשרים עם ארצות ערב ומדינות העולם השלישי, אין בהם כדי לגרוע מ־מודעותם לאינטרסים החיוניים של ישראל. חילופי משלחות בדרגים שונים, ולא רק בדרג העליון, מו־סיפים לתרום להעבקת ההבנה ההדדית והרצון הטוב ומהווים נד־בך חיוני בקשרי מערב גרמניה עם ישראל.

ש. שפיר.

איפה ואיפה

אילו היה יהושע רבינוביץ עושה בשוק הכרמל בתל־אביב כה ש־עשה ראש העירייה החדש טלכה להם, היו אומרים שזהו "מבצע ראווה".

יש בזה אי־צדק כלפי מפלגת העבודה ושליחיה. הרי זו אשליה המורה אם מפלגת העבודה תא־מור לעצמה ש"אמצעי התקשורת" הם שמעוותים את הסורה. אמ־צעי התקשורת אינם יוצרים דעת קהל זו, אלא רק משקפים אותה. על מפלגת העבודה כולה, וב־יחוד על בעלי הסמכות בתוכה, לתת את דעתם על כגב זה — ללמוד אותו יפה, להסיק מסקנות ולטפל בשינוי המצב.

מאיר בראלי

וילסון וגילה אלמגור

צ'ארלס וילסון הוא חבר קונג־רס "ירוקי" ממדינת טקסס. בין חצי מיליון הבוחרים שלו, יש, לדבריו, שבעה בוחרים יהודים. אבל וילסון, המכהן זו שנה שב־יה בבית הנבחרים ובוועדת החוץ שלו, הוא אוהד ישראל מושבע. בשבוע שעבר ערך קבלת פנים לכבוד אורחת כישראל. באולמי הארכיונים הלאומיים. שנפתחו ל־ראשונה בתולדותיהם למסיבה חב־רתית, עמדו בתור כ־150 חברי קונגרס, פקידי ממשל בכירים ו־דיפלומטים ישראליים. "י" ללחוץ את ידי האורחת: השחקנית גילה אלמגור. אחר־כך חזו בסרט "מ־צור".

"תמיד הערצתי את ישראל", אמר וילסון, "למדתי להעריך את ההישגים שהגיעה אליהם, למרות שהכל היה נגדה".

וילסון ביקר בארץ פעמיים מ־אז מלחמת יום הכיפורים. ביום שלישי שעבר קידם במלים חמות את נציגי משפחות השבויים, ש־הופיעו לפני ועדה של הקונגרס.

נחום ב., וושינגטון

מכתבים למערכת

דברים שאין הזמן מוחק

איזיק סדומי (ברשימתו "בשו־לי ועידת ההסתדרות", "דבר", 13.3.74) מאשים אותי במלים ה־באות:

"נציג "מוקד" יאיר צבן, בנמקו את הצעתו להזמין את בן־אהרון למסור דו"ח לוועידה נקט ב־"טריק" קטן ביחס לדברי ה־נשיא. הוא ציטט דברים של ה־נשיא לפי "מעריב", שנאמרו על־ידו זמן־מה לפני היבחרו כנשיא המדינה, והסמיך אותם לברכתו של הנשיא בפתיחת הוועידה ביום ב' בערב, כאילו שם נאמרו הדב־רים... וכה אמר אז פרופ' א. קציר? "אני מרגיש שאנו מתדר־דרים למשטר קפיטאליסטי. לא תוקנו מעשי הגזול לגבי עדות המזרח. הפער הסוציאלי הולך ו־מחמיר. העניים נעשים עניים יו־תר, והעשירים — עשירים יו־תר"."

שתי הערות לי, לתגובתו זו של א. סדומי.

ראשית — אם יואיל בטובו לעיין בפרוטוקול הוועידה ייווכח לדעת במו עיניו, כי לא הותרתי כל מקום לספק אצל צירי הוועידה והבהרתי הבהר היטב, כי "הדב־רים הנוקבים האלה נאמרו על־ידי פרופ' קציר זמן קצר לפני הי־בחרו לכהונת נשיא המדינה". כמה מצירי הוועידה התקשו, כנראה, להאמין כי "דברי אפיקורסות" כ־עין אלה נאמרו ע"י מי שמכהן כיום כנשיא מדינת ישראל. חלק מהם אוכבם פרץ בקריאות־ביניים ("לא ייתכן"; "שקר"; "הוא לא אמר את זה"; "מתי הוא אמר את זה? בבחירות הסוציאליסטית אר־לי..." ועוד) ורק לאחר שציינתי כי הדברים לקוחים מתוך "מעריב" (7.3.73) נרגעו קצת הרוחות וה־התרגזות פינתה מקום־מה להב־הבה ולהרהורים נוגים...

אמת: את דברי פתחתי במלים אלה: "שמענו אמש את איחוליו של נשיא המדינה לגבי העתיד. אני מבקש מכם לכרות אוזן קשבת לדבריו של פרופ' קציר לגבי ה־הווה". אם זהו "טריק" — הריני מודה באשמה...

שנית — א. סדומי השמיט ב־תגובתו את עיקרה של המובאה, שבגללה הבאתי בכלל את דברי פרופ' קציר בהקשר להצעתי ל־סדר־היום בעניין הזמנתו של בן־אהרון. פרופ' קציר אמר אז גם זאת: "קשה לי לקבל את ה־הנחה, שכל זה נכפה עלינו ע"י נסיבות של המציאות שאין לנו שליטה עליהן. היינו צריכים להי־אבק בתופעות חמורות אלה בכל כוחנו ולא להרפות". והוספתי: "רבותי, בן־אהרון נוקט באשמה נוראה: הוא עשה כהצעתו של פרופ' קציר: הוא נאבק בכל כו־חו ולא הירפה".

באותו גליון של "דבר" נמסר דיווח על הצעתי לסדר־היום. יש לשבח את המדווח על כמה פר־טים חשובים שנבאר ביחס להצבעה זו. אולם מן הדיווח, ובעיקר מן ההסר שבו, עלול להיווצר רושם מסולף בעיני צייניים: ראשית — כאילו חברי מפ"ם ואחה"ע נמנו רק עם הנמנעים. ולא היא. חלק מצירי מפ"ם ואחה"ע, ובתוכם מ־צירי הקיבוץ הארצי והקיבוץ ה־מאוחד, הצביעו בפירוש ובגלוי בעד הצעתי (אחדים מהם אף באו להודות לי על יוזמתי, שתמורות לה לא נגרמה הטיה גם על פרשה זו). שנית — כהבכם מציין, ב־צדק, שגם נציגי רעמי עובדים ה־נמנים עם ה"ליכוד" המנו בהצ־עתי. וכאן, וזה העיקר שכח ל־ציין: הרוב הגדול והמכריע של צירי ה"ליכוד" עשה יד אחת עם הנהגת המערך, כדי להוריד את הצעתי מסדר־היום. דומני, שלא אטעה אם אומר, כי באולם נכחו אז כ־1,200 — 1,000 צירים. ואם מצביעי ה"בעד" וה"נגד" יחד מנו רק כ־600, משמע שמספר ה־נמנעים היה כמה מאות (הגם שרק כמאה מהם הרימו יד וב־ספירה רשמית נמנו רק 62). מסקנה: רק כ־28% מצירי הוועי־דה וכשליש מאלה שנכחו פסלו את ההצעה. ההימנעות הגדולה משקפת, לדעתי, מורת־רוח רחבה מתעלוליה של הנהגת המערך ב־פרשה זו. יתר־על־כן, ל"ליכוד" היו בוועידה זו כ־350 צירים. אל־מלא נהנתה הנהגת המערך בשאי־לה זו מתמיכתה המפוקפקת של סיעת ה"ליכוד" — ספק אם היו מצליחים להכשיל את ההצעה. בכל מקום, אם ראשי המערך מע־דיפים להימצא בנושא כזה בחזית אחת עם יורם ארידור ועקיבא נוף, נגד ברל רפטור וז'אק אמיר, יהו־שע פרץ ואידה סוסקה — יבושם להם. אלה דברים שאין הזמן מו־חק.

יאיר צבן

זלזול בצירי הועידה

הנהלת סיעת מפלגת העבודה בוועידת ההסתדרות נהגה כלפי חבריה, צירי הוועידה, בענין בחי־רת מועמדי המפלגה במוסדות ה־עליונים של ההסתדרות בדרך של זלזול והיא ראויה לגנוי. ולהבעת אי־אמון. לפי סדר היום של ה־ועידה היו צריכות להתקיים בליל הסיום בחירות למועצת ההסתד־רות ולוועד הפועל. הכל יודעים, כי מלאכת ההרכבה של נציגי ה־מפלגה במוסדות אלה היתה קשה כקריעת ים סוף עקב קבוצות ה־לחץ השונות. ביניהן מרים גוזר: לות, מחוזות, עדות, צעירים, חב־רות ועל כולן מאות המסיבות ועוד. אותם קטיים היו האיי גם בחולת כל הרשימות וביחוד הגדו־לות שבהן. והנה, כל יתר הסי־עות והמסיבות קיימו את הנוהג הדמוקראטי, ולו באופן פורמלי בלבד, והתייעצו עם חבריהן במס־גר המתאים. מעל בימת הוועידה הודיעו מדי פעם בפעם על כי־נוסיהן. כלל המסיבות אחה"ע ו־רפ"י לשעבר במפלגת העבודה. חברים אלה התכנסו היות ומשמר המסיבה במפלגה טרם הוסל. רק מסיבת מפא"י, הגדולה ביותר ב־מסגרת המפלגה ההסתדרות לא זומנה. ולו לשעה קלה ערב ה־ועידה. או, תוך שני ימי הוועידה, לדיון על הרכב רשימת המועמ־דים המוצעת והכנתה לקראת ה־הצבעה בוועידה. רק בשעה האח־רונה ממש, לפני ישיבת הנעילה של הוועידה, זומנו כל חברי סי־עת מפלגת העבודה, גם חברי המסיבות אחה"ע ורפ"י לשעבר לא־חר שקבעו כבר בכינוסיהם הנב־דלים את מועמדיהם ברשימה הכ־ללית של מפלגת העבודה. דברי המחאה של א. נחמיאס (צפת), ח. דהאן (תל־אביב) ות. ביילי (פתח תקוה) ואחרים ביטאו את ההתמרמרות של הנאספים כלפי הנוהל הפגום והזלזול הפוגע ב־צירי הוועידה. שכתנם ברגע הא־חרון במסגרת סיעה בוועידה. קריאות הזעם של הצירים היו מרובות. ציר הוועידה, מ. ברעם מירושלים, "הציל" את המצב ב־הציעו למסור יפוי־כוח לוועדת ה־מינויים לסיים את מלאכת ההר־כבה. ההצעה נתקבלה ברוב קו־לות בעזרת חברי המסיבות אחה"ע ורפ"י לשעבר. אך רשימת המוע־מדים לא הוקראה. אכן, היה זה תכסיס מחוכם, שמנע באותו רגע התפרצות רגשות סוערים. אולם הוא השאיר משקע צגום אצל רבים על סדרי הנוהלים הדמו־קראטיים בתנועה. הגורמים להת־פוררות ואדישות.

חדרה ישראל שיזף

בין מחדל ונצחון

במאמרו "צו השעה — דברים ברורים" ב"הארץ", כותב בן זה־יהר חנוך ספית: "דוגמא סרבים מרבים להשתמש בה, היא נפילתו של צ'מברלין ועלייתו לשלטון של צ'רצ'יל, לאחר כניעת צרפת ב־1940".

כמובן, אין זה נכון. ממשלתו של צ'מברלין נפלה לא לאחר כניעת צרפת כי אם אחרי המפלה הגדולה שנחלו צבאות בריט־ניה ובני בריתה בקרב על נור־בגיה. האופוזיציה בפרלמנט, הגי־שה הצעת אי־אמון לממשלה ב־7 במאי וצ'רצ'יל עלה לשלטון ב־10 במאי — באותו יום שהיטלר התקיף את בלגיה, הולנד וצרפת. כידוע, עמד בראש המתכננים של התקפת בני הברית על הגר־מנים בנורווגיה, לא אחר מאשר וינסטון צ'רצ'יל, שהיה אז שר כוהנות־הים של בריטניה (הלורד הראשון של האדמירליות) ויו"ר ועדת הכינוסים לתכנון וביצוע התכניות המלחמתיות.

לאחר המערכה על נורווגיה, הביאה האופוזיציה להתפטרותו של צ'מברלין ודרשה בתוקף והצליחה בכך, שהאשם הראשי ב"מחדל" במערכה על נורווגיה, נבחר ל־ראש הממשלה.

דומני, כי אין כיום ספק בכך שצ'רצ'יל — כמנהיג העם האנג־לי בשעת מצוקה — הציל את בריטניה ואולי את העולם כולו — בעמדתו האיתנה ובכשרונו לחשל את רוחו של העם. כאשר אנגליה עמדה לבדה מול המכונה הנאצית האדירה.

העם האנגלי ונציגיו ידעו להב־חין בין "מחדל", שעלול להיות מנת גורלו של כל מנהיג או מפקד. לבין היכולת והכשרון של אדם שעשוי להנהיג עם בשעת צרה עד לנצחון.

ההיסטוריון המודע לידל־הארט כותב על כך במאמר "צ'רצ'יל כמנהיג צבאי": "זאת היא האי־רוניה או גורל היסטוריה, ש־צ'רצ'יל השיג את השלטון העל־יון כתוצאה של תבוסה. שהוא היה בין מתכנניה ושותפיה ה־ראשיים".

תל־אביב ברוך מז

התשלום לחייל סדיר

לפי החוקים והכללים הנהוגים היום מקבל חייל בשירות סדיר סכום חודשי קטן. במציאות חיינו לא די בסכום זה החזקתו של בן בשירות סדיר שלה למשפחתו לא פחות מאשר החזקת בן הלו־מד בבית־הספר תיכון. איך קרים בשיר? — "שלחו לי גופיה ו־תחתונים"... ובהקשר זה כדאי להז־כיר, כי זוג גרביים עולה 13.90 ל"י.

לדעתי צריך היה לתת לחיילים בשירות סדיר אותן זכויות הניתנות לסטודנטים החוזרים מחוץ־לארץ: לקנות דברים פטורים מ־מכס.

רחמה יונאי
כפר חסידים

שורש הרע

ההפגנות של יהודי ערב חיילים משוחררים, עבירת היחסים בתוך מפלגת העבודה, החיכוכים בין שו־תפי המערך, ההתגוששות במפד"ל, הביזוי בהרכבת הממשלה ולבסוף ההתפרעות בועידת ההסתדרות — כל זה נובע ממקור אחד: הזלזול לטפה אידיאלים. ואמר החכם מכל אדם: "באין חזון יפרע עם". (משלי כ"ט, י"ח).

הרצליה בנציון מיכאלי

בקשת משפחה שכולה

אנו הורים שכולים ממלחמת יום הכיפורים מעוניינים להתכתב עם משפחות שכולות. הכאב עמוק ומתמשך. אנא כתבו לנו ונשוחח. יצירת קשר התכתבות תביא ל־סעד נפשי לכם ולנו.

אנו אתכם בצער המשותף.

אלבר ודורית שאקי
ת.ד. 14, טבריה

כותבי המכתבים למערכת

מתבקשים להמציא לנו כתב יד ברור — רצוי במכונת כתיבה — ברווחים כפולים ו־לנסח את דבריהם בקיצור. מספר המכתבים הנוגעים למערכת הוא גדול פי כמה מהמקום העומד לרשות מדו־רנו בעתון, ואנו מעוניינים לתת ביטוי לקוראים רבים ככל האפשר. דבר זה מחייב בחירת החומר וקיצורו.

אין אנו מחזירים כתבי יד ואין אנו יכולים לאשר קבלת מכתבים, להודיע על פרסו־מם או להסביר אי־פרסומם.

המערכת

חידון דבר 74

פרס ראשון

מכונית פיאט 128
כולל מיסים

המכונית החסכונית בעלת 4 דלתות
לכל המשפחה

פרס שני
SONY®

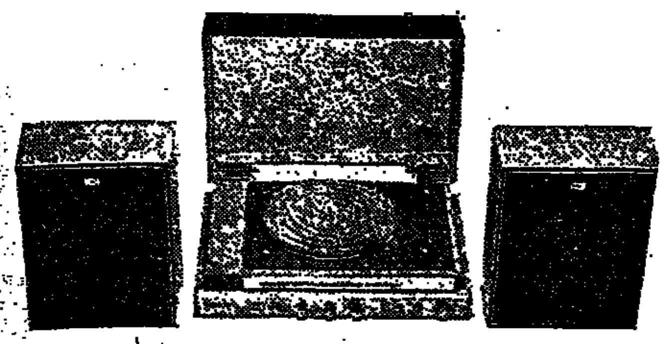

מערכת סטריאופונית
HMP-20
כולל פטפון + רדיו
ו־2 רמקולים

פרס שלישי
מקרר תדיראן
הענק
בענקים

תכולתו מכסימלית כיון שהוא היחיד בעל המב־נה המונוליטי(!). מקרר תדיראן יוצר קור לח לשמירת טריות מוצרי המזון עפ"י ההמצאה העולמית במקררים. מקרר תדיראן בעל מנג־נון להפשרה אוטומטית־תקופתית. מקרר תדי־ראן מוגן מפני חלודה בהיותו מיוצר מחומר אל־חלד.

פרס רביעי
אנציקלופדיה יודאיקה
16 כרכים בשפה האנגלית

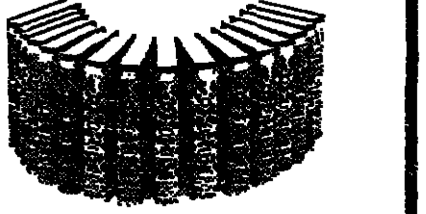

הספר החשוב ביותר בתולדות עם ישראל במאה ה־20. אנציקלופדיה מעודכנת, פרי עמלם של 2500 מבכירי המלומדים היהודים בעולם כולו. מעוצבת בהידור רב עם שפע צילומים בשחור לבן ובצבע.

פרס חמישי
טילון ICM
חסכוני, יעיל, חזק, מתאים לכל אחד
עתה הזמן לרכוש
טילון מתוצרת ICM

מ.א.י. מפעלי אופנים ישראלים בע"מ. בית־שמש

פרס ששי
אטמור
חימום
מרכזי
בכל הדירה
עם קמין
אטמור

תל־אביב, פישמן מימון 16, טל. 228166

פרס שביעי - ברטיס טיסה לרומא הלוך ושוב (לא כולל מיסים)
פרס שמיני - ברטיס לשיט חופים (לא כולל מיסים)

פרס תשיעי
פאר
תנורי פאר
מיוצרים בכלים
חדישים ובידע
בין־לאומי בפיקוח
מכון התקנים

דוהלר פאר

פרס עשירי
שיטת
דימפלקס

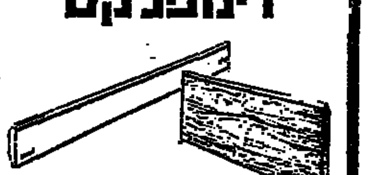

תנורי דימפלקס
מצויידים
בטרמוסטט
אלקטרוני
Dimplex
דימפלקס מחמם בשבילך את החורף

10 שעונים
AVIA
שעון
שוויצרי
רציני

נתקבלו שעונים
אלקטרוניים במחיר
השווה לכל נפש!

זוג אופנים
מתקפלים
ICM

מ.א.י. מפעלי אופנים
ישראלים בע"מ. בית־שמש

20 עטים
נובעים

LAMY

25 חבילות מתוצרת שימורי נון NOON
5 מנויים בחברת מכור ועוד 100 פרסים - 20% הנחה בהרשמה כמנוי מגור
עשרות ספרים ועוד פרסים רבים אחרים

עירית גבעתיים

מכרזים מס' 6/74 — התקנת רמזורים בצומת הרחובות הבאבק — כ"ג
7/74 — התקנת רמזורים ותאורה בכבר נה
8/74 — בצוע שפורים הנדסיים בכבר נת

עירית גבעתיים מכריזה על קבלת הצעות לביצוע העבודות הנ"ל. את תנאי המכרזים וטפסי ההצעות לביצוע העבודות אפשר לקבל אצל מזכיר העיריה ברח' שינקין 6 קומה ב' חדר מס. 8 תמורת תשלום כלהלן: —

מכרז מס. 6/74 — 150.— ל"י
מכרז מס. 7/74 — 200.— ל"י
מכרז מס. 8/74 — 100.— ל"י
תשלום זה אינו מוחזר.

בדבר פרטים נוספים אנא לפנות למהנדס נקר במח' ההנדסה רח' שינקין 2 חדר 25.

על המעונינים להשתתף במכרזים הנ"ל להגיש לעיריה הצעת מחירים ב־2 עותקים על גבי הטפסים שהומצאו לו ויטלה אותם בדואר רשום במעטפה שהומצאה לו לפי הכתובת: ועדת המכרזים, רח' שינקין 6, עד יום ה' 14.4.74

על המשתתף במכרזים להיות רשום אצל רשם הקבלנים כקבלן מוכר לביצוע העבודה הנ"ל.

על מגיש ההצעות לצרף ערבות בנקאית לטובת העיריה בשיעור של 5% מערך הצעתו בהתאם לפרטים המפורטים בתנאי המכרז, אחרת לא תדון ועדת המכרזים בהצעתו. המחאות פרטיות, שטרות ואו ערבויות חברות בטוח לא יתקבלו כערבות.

התשלום: בהתאם לטבלת התשלומים שבתנאי המכרז.

את ההצעה יש להגיש בהתאם לתנאי המכרזים וכל שינוי בהם עלול לגרום לביטולם.

אין העיריה מתחייבת לקבל את ההצעה הזולה ביותר או הצעה כלשהי.

קובא קרויזמן
ראש העיריה

בבית המשפט המחוזי נצרת

תיק ירושה 95/74

בענין: עזבון המנוחה רוזה בגדדי ז"ל.

ובענין: אהרון בגדדי, ע"י ב"כ עו"ד יוסף אזולאי — טבריה.

הזמנה

להוי ידוע כי הוגשה לבית־משפט זה בקשה למתן צו ירושה בעזבונה של המנוחה רוזה בגדדי נושאת ת.ז. מס' 550837, מטבריה.

כל הטוען נגד מתן צו ירושה בעזבונה של המנוחה עליו להגיש לבית משפט זה התנגדותו תוך 15 ימים מיום פרסום הזמנה זו, אח־רת יתן בית המשפט את הצו המבוקש.

א. אבא — שופט רשם
בית המשפט המחוזי — נצרת

הוועדה המקומית לתכנון הבניה

הודעה על פי סעיף 149 (1) לחוק התכנון והבניה תשכ"ה — 1965

ניתנת בזה הודעה, כי הוגשה לוועדת בנין ערים מקומית אשדוד בקשה למתן הקלה / ב־5.9% בניה מהתכנית מפורטת מס' ד/357 ה' (261 ב').

מהות הבקשה: הקלה / ב־5.9% בניה מהמותרים לפי התכנית הנ"ל בחלקה 10 גוש 2064 רח' האופים.

כל מעונין יכול לעיין בבקשה ובתכנית המצורפת אליה ללא תשלום, במשרד הוועדה המקומית להתכנון ולבניה אשדוד.

כל הרואה עצמו נפגע או עלול להפגע מענין ההקלה, רשאי להגיש התנגדות לבקשה האמורה תוך שבועיים מיום פרסומה של הודעה זו בעתון.

אינג' צ. צילקר
יו"ר הוועדה המקומית

כור תעשיות בע"מ

ת.ד. 33333 טלפון 250421
בית כור שדרות המלך 8, תל־אביב
מכרז למכירת מכוניות מס' 1/74
החברה מציעה למכירה את הרכב הבא:

1. וקסהול ויקטור שנת ייצור 1962 מס' 155—222 רשיון בתוקף עד 11.1.75
2. פורד 404 שנת ייצור 1965 מס' 643—226 רשיון בתוקף עד 19.12.74
3. פולקסווגן 1500 שנת ייצור 1965 מס' 046—230 רשיון בתוקף עד 2.6.74
4. וולבו 18 שנת ייצור 1965 מס' 713—230 רשיון בתוקף עד 6.4.74
5. וולבו 144 שנת ייצור 1968 מס' 250—248 רשיון בתוקף עד 20.1.75
6. טריומף 1300 שנת ייצור 1970 מס' 337—276 פג תוקף ב־5.3.74
7. סוסיתא סטיישן שנת ייצור 1970 מס' 384—280 רשיון בתוקף עד 21.7.74
8. סוסיתא סטיישן שנת ייצור 1971 מס' 437—287 פג התוקף ב־14.2.74
9. טריומף 1300 שנת ייצור 1971 מס' 429—290 רשיון בתוקף עד 8.5.74
10. הנוסע הכשל משאית סגורה שנת ייצור 1972 מס' 037—771 רשיון בתוקף עד 6.9.74

את הרכב הנ"ל ניתן לראות בחניון משרדנו בשדרות שאול המלך 8, ת"א, בין השעות 9.00—1600.

החברה גם מוכנה לקבל הצעות לכל מכונית בנפרד.

את ההצעה בצירוף המחאה בנקאית על סך 10% מערכה, יש להגיש לחברה עד תאריך 29.3.74 שעה 12.00.

טופס לכרזן אפשר לקבל במחלקת הרכב בחדר 1211 קומה 12, בבית כור.

אין החברה מתחייבת לקבל את ההצעה הגבוהה ביותר או כל הצעה אחרת.

בבית המשפט המחוזי בנצרת

תיק ירושה 98/74

בענין: עזבון המנוחה נגר רבר־נה ז"ל בעלת ת.ז. 6/720216 אשר נפטרה ביום י"ג לחודש שבט תשל"ד (5.2.1974)

המבקשת: קלרה סבציקין בע־לת ת.ז. 6/720217 תושבת מרכב רבת־צבי.

הזמנה

להוי ידוע כי הוגשה לבית־המשפט בקשה ליתן צו המכריז על ירושת המנוחה הנ"ל. הנני מזמין בזה כל אדם הטוען שיש לו טובת הנאה בעזבון המנוחה, הרוצה להתנגד להכרזה להגיש תוך חמשה עשר יום מיום פרסום הזמנה זו התנגדות להכרזה המ־בוקשת, שאם לא כן יתן בית־המשפט צו כטוב בעיניו.

א. אבא — שופט רשם
בית המשפט המחוזי — נצרת

בבית המשפט המחוזי בתל־אביב—יפו

תיק עזבונות 1197/74

בענין: עזבון המנוח נסים לוי ז"ל (ת.ז. 379400) שנפטר בפתח תקוה ביום כ"ד טבת תשל"ד (18.1.74).

המבקשים: שושנה לוי, קסי שרבליס, אברהם לוי, שמחה קדם, יהושע לוי כולם ע"י ב"כ עו"ד יהונתן זפרן ו/או רבקה פרי מר־חוב אייכילוב 22, פתח־תקוה.

הזמנה

להוי ידוע כי הוגשה לבית המשפט בקשה ליתן צו המכריז על ירושת המנוח הנ"ל. הנני מזמין בזה כל אדם הטוען שיש לו טובת הנאה בעזבון המנוח והרוצה להת־נגד להכרזה, להגיש תוך 15 ימים מיום פרסום בקשה זו, התנגדות להכרזה המבוקשת שאם לא כן יתן בית המשפט צו כטוב בעיניו.

דוד דקך, שופט
רשם בית המשפט המחוזי

בבית המשפט המחוזי בתל־אביב—יפו

תיק עזבונות 96/74

בענין: עזבון המנוחה סופי כוכב ז"ל ת.ז. 902127.

המבקשת: יפה בכיה ת.ז. 902129 מרח' אלשיך 16, תל־אביב.

הזמנה

להוי ידוע כי הוגשה לבית המשפט בקשה ליתן צו המכריז על ירושת המנוחה הנ"ל. הנני מזמין בזה כל אדם הטוען כי לו טובת הנאה בעזבון המנוח ורוצה להתנגד להכרזה להגי־שה תוך 15 יום מיום פרסום הזמנה זו התנגדות להכרזה המבוקשת שאם לא כן יתן בית המשפט צו כטוב בעיניו.

דוד דקך, שופט
רשם בית המשפט המחוזי

הוועדה המקומית לתכנון ולבניה

הודעה על פי סעיף 149 (1) לחוק התכנון והבניה תשכ"ה — 1965

ניתנה בזה הודעה, כי הוגשה לוועדת בנין ערים מקומית אשדוד בקשה למתן הקלה / 5,5% מתכנית מפורטת מס' ב/433 (1795).

מהות הבקשה: הקלה ב־5.5% מהמותרים לפי התכנית הנ"ל בחלקה 8 גוש 2066 רח' הרצוג.

כל מעונין יכול לעיין בבקשה ובתכנית המצורפת אליה ללא תשלום, במשרד הוועדה המקומית לתכנון ולבניה אשדוד.

כל הרואה עצמו נפגע או עלול להפגע מענין ההקלה, רשאי להגיש התנגדות לבקשה האמורה תוך שבועיים מיום פרסומה של הודעה זו בעתון.

אינג' צ. צילקר
יו"ר הוועדה המקומית